滿洲報

（第三種郵便物認可大正十一年七月廿四日） 發行人 西片朝三 編輯人 金念曾 印刷人 金慕章

昭和三年七月十一日

（本報價目）每份現大洋五分每月現大洋一圓一角三個月現大洋三圓二角六個月現大洋六圓二角全年現大洋十二圓 郵費先惠郵票不收 （廣告刊資）一行十二字起碼 一日每行現大洋一圓 特別及長期者另議

大連市山縣通一四二番地 發行所 中日合辦 滿洲報社 電話（編輯部（長）七五一三番 經理部 四〇三四番） 振替貯金口座（大連）三七三番

THE MAN CHOU PAO SHE
142 Yamagatadori, Dairen,
Manchuria.

論說

兵不宜裁亦須裁 （知非）

中國軍人、近年來招兵毫無定數、其最大原因、皆由野心勃勃者、窃欲割據一方、藉兵力以自衞、旣家不能統一、國課之所入、不敷兵項之所出、固不待言、一旦化干戈而爲犂鋤、歸納此等兵士、急之則力有未逮、緩之則適足生亂、當茲時也、非統籌全局不爲功、或謂兵燹之後、瘡痍滿目、救死撫亡實爲當務之急、裁兵一項、未必急於救民也、雖然亦有說焉、夫民爲邦本、本固邦寧、使南北協和、兵無所歸、不難挺而走險、擾亂地方之秩序、而爲劫殺偷生、喘息未定者、軍加一番之驚恐、是欲禍民也、而禍反隨之、徒令吾人望治者、太息當者也、所謂之不藏耳、據裁兵計畫日實邊、築路挖河、開礦、以及設立工廠等事、坐言起行不作紙上之空談、自食其力足以謀求生活、而免將來、之凍餒誰復作奸犯科、爲復自取罪戾耶、然而天下事言之匪艱、行之維艱、以久經戰禍之中國遂欲節兵氣而臻上理、誠非易事、顧他事尙可因循惟裁兵一事、則決不容因循、無論何如、非達到目的不可也、倘荏苒遷延、荊棘滿途國家以不交兵而即日太平、是何異閉目捕雀、掩耳盜鈴欺物以自欺也、噫

黨軍將領均漸趨硬化
即將提出對奉之條件
奉方不允即以武力解決

巨頭會議中各將領皆披肝瀝胆推誠相議結果對於軍事行動全然取同一態度已經諒解對東三省問題亦漸次硬化對張學良所派之代表邢士廉亦將提示左列各項

一、廢除五色旗掛青天白日旗
二、遵奉三民主義
三、組織東北政治分會服從中央命令

備奉方不允即以武力解決彼時當以白崇禧軍爲先鋒尤其李濟深近將來平白崇禧李宗仁李濟深等廣西巨頭集合後更將倡其武力解決（十日北京專電）

避談對奉問題
馮玉祥氏與記者之問答

臨席南口追悼會之馮玉祥對記者問答如左

問 軍事會議之經過如何
答 與蔣閻李總司令及各軍長等會見數回各述軍事上之意見頗爲融和
問 裁兵問題能解決乎
答 各軍當事者皆主張裁兵殆已意見一致大體可能解決
問 東三省問題之解決策如何
答 此須俟國民政府決定吾等軍人固不宜曉々也（頗避論及三民主義及揭掛青天白日旗問題）余等唯從政府之命耳
問 廣東李濟深來京乎
答 兩三日內當來余尙勾留候彼
問 待李到京後開五總司令會議否
答 非足以言會議之形式無非交換軍事上之意見耳
問 第二集團軍有入魯之計畫否
答 計畫雖有地點未定
問 對日如何希望
答 對日以誠意而理解希望互相援助（十日北京專電）

蔣介石之宣言

據日本外務省接電謂現在北京蔣介石九日發出左之宣言

一、裁兵問題、俟北京會議決定後即斷然急速實行裁兵裁兵經費以國庫收入十分之四充裁兵費約五十萬或至六十萬
二、開催國民會議 目下既脫離軍政時代而入於訓政時代乘此時機召集國民會議由全體會議決定具體法
三、首都問題 在南京設置首都北京設一政治分會關於外交關係待遇做照土耳其先例
四、樹立國民黨根本 全國人民以崇奉三民主義爲義務總對於民黨本位勇往邁進之
五、撲滅共產黨 絕對遵崇黨義以撲滅共產黨爲職志

東三省保安會
各省委員已定
省會聯合會之開會討論

決以武人干政理由彈劾（十日北京專電）

東三省聯合省議會爲協議關于設置三省委員會及其他內治外交之根本案九日朝在奉天商務會內開會奉天省議會長張是南就議長席繼續討論一切開張學良擬布省自治政體除却從來對獨裁政治之非難行其所謂合乎東三省三千萬民衆之政治設置保安會以爲最高諮詢機關其十五名委員中已選定者如左

▲奉天 張景惠、袁金鎧、楊宇霆、王樹翰、劉尙清五名
▲吉林 劉哲、莫德惠
▲黑龍江 蔡運升

此外由熱河蒙古選出一名此等委員均以黨外省人充之（十日奉天專電）

李濟深到後 馮始離北平

馮玉祥待李濟深來平五巨頭會議閉幕後始能離平（十日北京專電）

美國又奇熱 熱死多人

美國最近熱度極高當此酷暑之際中部諸州熱斃者竟達六十餘名紐約市熱斃二十八名云（十日紐約專電）

蔣電譚延闓 請全會展期

上海特訊、丁惟汾到寧、辦五全大會事、國府微（五日）電蔣介石、閻錫山、李宗仁、馮玉祥同來出席北平特訊、馮玉祥因祭告總理、已於五日拂曉趕到北平當即於五時餘前赴西山、參與祭典、聞蔣在平、並無若何躭擱、一二日內、即同保定、蔣閻李均赴保定、與馮歘商各事、蔣以會議一成、有北方至少有半月之耽擱、而七月十五日之執監大會、殆不能如期到、因之於昨日電南京譚延闓請將會期展緩、原文大意如下 南京譚主席勛鑒、馮總司令於魚日行抵北平、參與祭告總理大典、所有北方一切軍事善後辦法、擬在平開會議商決、中正等南旋之期、恐有延擱、七月十五日五次全會、乞爲展緩、以便中正等得以前來列席、蔣中正魚

國府令禁募兵

國府九日發出禁止招兵命令其內容如左政府遵我總理遺訓始行北伐爲此大業人民疲弊財政窮乏今爲統一建設之時不得不圖裁兵使將士休養更須統一財政其第一步即須中止募集新兵故政府嚴令軍事委員會命令各軍禁止募集新兵若於本令公布前着手募者卽應解散（十日上海專電）

決擴充守備隊
陸省正與滿鐵交涉營地

日本對於擴充滿洲守備隊計畫費已編入明年度豫算案惟軍部認此案事關係緊急不能延緩大體決定增加陸軍二營分駐於鐵嶺以北就目下之財政狀況亦不致感如何困難若果滿鐵能讓送新兵舍建築地陸軍省只負担六十萬之駐紮軍費事屬易與此項計畫必能實現故陸軍省刻正與滿鐵側前始交涉云（十日東京專電）

擬減津魯駐軍
日參長入奏後即電令

日本鈴木參謀總長十日午後一時詣赤坂離宮覲謁日皇奏請撤退駐紮京津及山東省之第三師團後備兵全部並第三第四兩軍之豫備兵合計約六千名回歸本國當經日皇裁可退出後隨即正式電令安滿第三師團長及新井司令官遵照云（九日東京專電）

祭孫典禮之
悲壯凄愴情況
祭文千言痛陳革命經過

北京特訊、六日碧雲寺舉行祭告孫總理記禮、者、特典於六日晨四時十四分、前往西山、五時半抵該地、因時間尙早、並無若何準備、記者旋即入寺視察佈置情況、寺門前高懸白布標語、上書「歡迎勞苦功高的蔣總司令」「歡迎革命軍總司令」、一門外由第一集團警衞團守衞、入門檢查甚嚴、由秦副官引記者至招待室、須臾發一與祭證章、記者遂入寺後塔院瀏覽、塔上高懸黨國旗兩面並書二尺大字「總理精神不死」總理靈前上懸「有志竟成」四字、靈前列有孔祥熙蔣介石李宗仁等鮮花籃、靈前祭席一桌、由護靈副官馬某、指導工役佈置一切、六時餘蔣作賓始到、至七時十分、馮玉祥、蔣介石、閻錫山、李宗仁、自西直門車站到碧雲寺、記者因在內未能睹馮氏形容、七時半後、各團體各學校市黨部代表均到先至簽名處簽名、到者四百餘人、攝影者有二十餘家、總理停靈塔院內、幷有軍樂隊一隊、八時二十五分、蔣馮李閻同至、蔣介石前行衣軍服、馮玉祥在次、吾人一望、可見其憔悴之態、確有病未痊者、戴粗草帽、上罩綠色油布、面色焦黃、威嚴鬍鬢、長約寸許、鬚髮占廉益足形容其病態、對衆人擧手爲禮、在馮後者爲李宗仁閻錫山、其次爲方振武、陳調元、馬福祥、吳稚暉、邵力子、張蔭梧白崇禧、商震、鹿鍾麟、唐悅良、黃少谷、石敬亭、方鼎英、朱培德、蔣作賓、馬瑞圖、李樹華、馮軼裴、許之遠、陳布雷、吳忠信、陳紹寬、何成濬等百餘人、攝影者爭先拍照、蔣馮閻李步行至碧雲寺停靈塔內、是時主祭者與祭者就位、由贊禮官高呼儀節由商震朗讀祭文、蔣介石馮玉祥閻錫山李宗仁至恭謁總理遺容時 蔣介石馮玉祥大哭、閻錫山李宗仁亦淚々下、當時會場呈嚴肅悲慘之氣象、祭畢蔣馮閻李及與祭人退出、在塔院連攝數影、蔣馮等默無一語、至碧雲寺東院休息、馮氏於九時五十分、出碧雲寺赴李石曾別墅休息、記者趨往該地謁馮、馮對記者云、余患咳疾不能多談、此來爲祭奠先總理、今第一任務已了、決定後日回保、裁兵一項余極贊同、但所十分希望能作到澈底地步、言至此閻錫山至、邀馮入西內室密談、十時四十分閻因須出席今日政治分會僅閻前往、閻錫山遂辭出、馮與握手、上午十一時餘、蔣介石閻錫山商震等均離碧雲寺入城、馮玉祥尙在別墅對往訪記者不肯多談、記者正午十二時乘車返回北平

祭孫典禮中
蔣介石祭文

維中華民國十七年七月六日國民革命軍旣奠北平、弟子蔣中正謹詣香山碧雲寺致祭於我總理孫先生靈曰、溯自我總理溘逝、於今已三年餘矣、中正昔侍總理、親承提命之殷、寄以非常之任、教誨諄諄、所以期望於中正者歟在造成革命之武力、剷除革命之障礙、以早脫人民於水火、乃荏苒歲時、迄於今日、始得克復舊都、展謁遺體、俯首靈堂、不自知百感之紛集也、方總理哀耗抵粵之時、正中正殲除陳逆駐軍興寧之日追憶總理「政黨精神不在領袖」之遺言、不啻對我同志永訣之暗示、中正服務在軍、病不能親藥餌、歿不及親視含殮、念我父師、不可得復、戎衣雪涕、狄憾何窮、自茲以還、唯以維志述事、痛自策勉、恪遵全部之遺教、從爲革命而戮力、三年之間本黨基礎頻於危亡者、先後五次、革命勢力幾於覆敗者凡十五次、而事非危機、倘不與焉、徵當艱危困厄之來、中正唯一秉遺教、追隨先進、勉圖踊獻、盤根錯節、更歷日多、洎乎本年中央第四次全會、方克安渡艱難、重現團結、回憶曩時同志之離折紛歧、與主義之晦冥否塞、若非總理有灼然昭垂之遺教、將不知何術以復歸於共同、至若橫逆之紛然而來、毀謗之無端、而集若非總理不成收不計、與各用所長之實訓、亦幾不能力排艱難、奮鬬以迄於今日、茲當肅祭靈前、懷過去則撫傷而思痛、念未來則臨冰淵而如危、所欲復告於總理者萬緒千端、更僕難數、已往不追、固不欲預瑣陳述、以瀆靈聽、而來日大難、敢以微願所寄奉祈明鑒、謹述其概、爲我總理衷之、我總理昔日爲集中華革命勢力而容共、爲聯平等待我之民族而聯俄、乃自總理逝世中國共產黨竟忘本黨恣行搗亂、破壞革命、壓迫加害民生、我同志爲保持國民革命之目的、於是有去年四月清共之擧、然對於蘇俄猶冀其能尊重盟誓、不相凌犯也、不料共黨作其默之反暱、而蘇俄則爲窮寇資盜糧藉外交關係之掩護、有參加擾亂之行爲、我同志以其違逆平等待我之精神、轉爲革命時期之障礙、爰於本年一月、罪清共之擧、而絕俄凡茲政策之變更、皆經同志反復參量、認爲無背於總理之遺教、然使總理迄今健在共黨尙不致逞如是之狡謀、人民庶可免蹂躪之浩劫、是則我總理之中道殂謝、爰止國民革命之不幸、今總理既不可復作、而全國同胞、於彤撤之餘、又何堪再受劇烈之犧牲、是唯有闡明主義以遏止異說之傳播、努力自強、以期求邦交之平等、貫澈廢除不平等條約之遺囑、此中尤須貫澈於最短期間、此中正所競競自勉、以勉同志、敢爲總理告者一也、憶昔第一次全國代表大會開會時、我總理垂誨諄諄、以紀律嚴弛人自爲戒爲厲戒、以精神結合、團結一致、相詔勉、誠有見乎革命之危機、往往傷於內部之渙散、乃自總理逝世以來、同志之間、每因觀點偏差、輙棄意志之分裂或因互信之動搖、妨及共信之根本、言行趨向、遂有異同、質直言之、不獨二百萬之武裝同志未能悉明黨義競成信以尊中央、即所黨員之間、對於主義、亦未能全體一致有確切不搖之識（未完）

革命軍之總數
約一二百餘萬人
全年需款七萬萬餘元

南京特訊、中央紀念週到職員三百餘人、于右任主席、何應欽報告縮減準備略謂此次北伐成功、縮減軍備、爲黨國之急需、現在全國革命軍、共爲八十四軍、約三百師、兵額至少有二百二十餘萬、每月經費須六千萬元全年軍費達七萬萬二千萬、我國財政民國五年總收入爲五萬萬、現在田賦已甚歸地方收入、不過四萬萬元、以全國收入養兵、尙差三萬萬餘元、故北平克復、將即請政府組織裁兵委員會、先由第一集團軍實行、今後全國軍費、不能過全國總收入百分之六十、現在計畫、擬以師爲最大單位、暫編爲七十師至八十師、分期縮減、由第一集團軍中之第第九第十七第三十三各軍、以及警衞司令部所屬各部、首先實行兩三週內、即可改編、以後黨國、（第一）各軍長官任命調遣、應由政府支配、（第二）各軍不得干涉行政、（第三）軍需必須獨立（第四）軍事教育應統一於中央、有一不能行、便不是黨軍、現在已是縮減軍備之第一期、希望黨內同志切實向軍隊宣傳縮減軍備、必要原因、同時喚起民衆、助政府建樹中華民國之新革命、次由宣傳部秘書報告而散

國府令禁募兵

（見上）

河北指委將 彈劾傅作義

河北國民黨指導委員會因天津警備司令傅作義取締國民黨員運動極爲嚴重故抱不平云（十日北京專電）

結局仍不外軍事解決
鹿鍾麟談東三省問題

鹿鍾麟九日語記者云東三省問題結局不外以軍事的解決云（十日北京專電）

欲延舊約十年
日方以改約交涉停頓爲由

國府忽對外宣言撤約改訂頗與外交界以莫大之衝動日方十五年十二月二十日滿期之中日通商航海條約難允華方提議原次交涉改約然迄至今日猶在停頓之中而滿期後經六個月一方不提議改訂時舊條約仍發生效力日方此次竟欲藉此停頓爲由謂非經雙方合意另訂新約則舊約須有效至一九三六年云（十日北京專電）

踪跡已成疑問之
楊宇霆訪問記
天然畫圖之楊氏駐在地

奉派智多星號將楊宇霆、自奉軍撤退京兆以來、相傳以其第三四方面軍團長職、在灤河一帶集結該軍部隊、忽覺有暗殺說、世人疑信參半已垂半月、記者負社命、爲探此疑問人物之所在、乃於四日夜、由大連首途、竊赴灤州、當途次抵奉之翌日、聞前日曾會楊同奉之儀峨少佐、乃詢以實情、據云、楊現在灤河上流、曾嚴命部下有傳出北所在者、即槍決之故恐終不能會見也、第記者與楊有舊、且得松井七夫少將鄭重之介紹函、仍照當初之決意、懷一種確信與期待實行會試幾人企圖未成之探訪、因之於六日朝、由奉天起程、置身於去向不明列車矣

楊氏之所在 北山水岩寺

列車爲普票列車、乘客多々狀極寂寞、頗感中國式之悠長氣分、塞外豪雨紛紛、如降士砂、列車行經半日、記者今悉由北戴河不再前行、午後乃在山海關下車、祇得靜候便車、在山海關旅宿一宵、翌日（七日）天朗氣清、風不揚塵、內心臨之毅然生勇、在此地探得確訊、知楊宇霆在昌黎北方之水岩寺、但無南行列車、是日乃在準備迎楊之副官處、天奉棧司令部等處、瀏覽山海關、又逗留一宵、至八日午後九時始得由關往灤州之列車、乘之抵昌黎、時車站充滿普通列車、加之兵士與武器及其他軍需品等甚多、幾有不能動身之勢、於軍馬往來如織之中、由南門入城內、先至東三省官銀號分號之劃官處旋訪隣近之第十九師司令部（楊氏之衞隊）謁王以哲師長訊楊氏安在否、王師長謂現今在北山水岩寺、統率全軍、言語間頗近明確、記者復苦心胃危險、來此嚴重戒嚴令下、聆此一言、實不啻得萬金報酬

徐秘書告記者 軍團長赴撫寧

楊氏自被認爲疑問人物以來、行將最初會見新聞記者、在記者既可以自矜、復感及責任、遂直趨城內、出北門逕行至北山、約十二三華里、指發立之北山、澒暑蒸人、身過杏林梨蔭之山路、始見道傍敷設電線、並有汽車轍印、再渡谷過岩、在風景絕佳之天然畫圖中、發見朱門之前、立有步哨、計正行經二小時也、記者遞出名片、由數十階之石塔、來一便衣之人、此即爲楊氏之秘書徐濟也、寺之山門、額爲「普入二法門」、極不潔淨然眺望彼方、老樹蓊鬱皆係山柿、風景絕佳、使人心曠神怡、溪谷綠蔭、塗朱山寺誠可謂一仙境、據徐氏云遠道來訪、勞步謝々、軍團長今朝往撫寧閱軍、至早須三四日始能歸來云

出于意外 殊可供研究

意外又意外、余竟自疑自身

夫楊氏之健在、當記者在奉時、由中日雙方已得確訊、而在山海關、又由日本陸軍方面得一消息、謂松井少將已約楊明日在昌黎城內會見抵昌黎時、王師長亦謂現在北山水岩寺、門前三名步哨亦異口同音、答稱「在家」究竟眞於今期赴撫寧耶、而天亦問等之言辭不可信、但由諸駐山海關竹下參謀之會見、以及由昌黎住民口中、得悉楊氏昨日曾出至街中商無分毫疑問、然今朝果赴撫寧、則其兵卒下級士官等固不足論、豈能不告現居昌黎最高地位之王師長乎、故對楊氏之態度、仍不免懷疑尤其徵諸與松井少將相約會見之事實 則疑念更深、記者此次之訪問、係有掃除關於楊氏謠詠之使命、楊氏若在、自應歡然會見、况持有松井少將之懇切介紹函乎但無論如何、今日終不能會見、關於楊氏身邊消息、亦無故及爲另一問題、而有研究之必要焉

果何人斯 喬裝訪王師長

徐氏關於政治軍事及楊氏一身之問題、一切緘口不語、記者與徐雜談中、見有三名訪客、操南京語、係由山海關與記者同車而來、三人着西服、一人着便衣、便衣者年約卅歲前後、三人似由南方經大連而來者、蓋見其提包貼有大和旅館滿洲旅館中華棧等字樣、所由知也、彼等在山海關下車後、購三等票、混入苦力中、在昌黎下車、記者在十九司令部、見其提包中、裝有華服、並十數冊書籍與書信、彼等取出後、更換衣服、始會見王師長、旋乘車專車而來、記者詢徐氏、徐氏簡單以「余之友人來遊耳」之一語、答之、記者又詢徐氏、二三日後能會見楊氏乎、徐氏則遲疑未明答、記者已感覺不能會見、乃囑日暱近風光、於午後四時半、空腹乘列車還回奉天（武田自山海關寄）

寫眞卽 楊宇霆氏

京奉鐵路管理局廣告

爲佈告事本局爲便利客商起見茲定自本年六月二十日起每日添開奉天由通遼往間來直達客貨混合列車沿途各站一律停車售票配有各等客車暨零擔分車其第四二五次車於上午十點廿六分到通遼縣與四洮路下午一點十六分由通遼開往鄭家屯之列車銜接特將沿途各大站開到時刻列後合行佈告週知

計開

第一二六次

站名	時刻
瀋陽	下午三點十分開
南滿站	下午三點三十分開
皇姑屯	下午四點十五分開
新民	下午六點四十分開
大虎山	下午九點二十三分到
第四二五次	
虎山	下午九點四十三分開
八道壕	下午十點四十七分開
新立屯	下午十一點五十四分開
彰武縣	上午二點十五分開
通遼縣	上午十點二十六分到

第四二六次

站名	時刻
通遼縣	上午十一點五分開
彰武縣	下午七點零六分開
新立屯	下午九點三十一分開
八道壕	下午十點四十六分開
大虎山	下午十一點卅九分到
第一二五次	
大虎山	夜十二點開
新民	上午二點五十二分開
皇姑屯	上午五點三十五分到
南滿站	上午五點四十五分開
瀋陽	上午六點到

京奉鐵路管理局廣告

爲佈告事本路三四次特別快車自本年七月三日起改在奉天北戴河間往返開行所有特別加價仍暫行免收以示優遇茲特將停車售票各站開到時刻列左

計開

第四次

站名	時刻
瀋陽	下午七點四十八分開
南滿站	下午八點十五分開
皇姑屯	下午八點五十七分開
新民	下午十點十五分開
大虎山	夜十二點零二分開
溝帮子	夜一點十五分開
錦縣	上午三點十五分開
興城	上午五點十三分開
綏中縣	上午六點三十九分開
山海關	上午九點十五分開
秦王島	下午九點三十八分開
北戴河	上午十點到

第三次

站名	時刻
北戴河	下午五點開
秦王島	下午五點三十四分開
山海關	下午六點二十五分開
綏中縣	下午八點零八分開
興城	下午九點十七分開
錦縣	下午十一點廿九分開
溝帮子	夜一點十分開
大虎山	夜二點二十五分開
新民	上午四點三十八分開
皇姑屯	上午六點十分開
南滿站	上午六點三十分開
瀋陽	上午六點四十二分到

不孝泰勳罪孽深重弗自殞滅禍延

顯考

特授興威將軍特授陸軍上將特授勳二位特賞九獅寶刀晉給一等文虎章晉給一等嘉禾章給予二等寶光嘉禾章二等大綬嘉禾章黑龍江督軍兼省長督辦軍務善後事宜第六方面軍團長兼任東北邊防總司令廿九師師長洮遼鎮守使經棚一帶守備司令中央騎兵第二旅旅長淸授武顯將軍記名總兵儘先補用副將奉天後路巡防軍幫統官先補用都司總巡把總吳府君慟於民國十七年六月四日卯時壽終正寢距生於同治壬戌八月二十九日午時享壽六十有七歲不孝泰勳親視含殮遵禮成服叨在寅世鄉友族戚

誼哀此訃

聞

陽曆七月二十二日 舊曆六月初六日 開弔
陽曆七月二十三日 舊曆六月初七日 成主
陽曆七月二十四日 舊曆六月初八日 家祭
陽曆七月二十五日 舊曆六月初九日 伴宿 未時發引

奉慈命稱哀 孤哀子泰勳泣血稽顙
族繁不及備載 喪居奉天小河沿本宅

吳宅喪禮辦事處啓事

興威將軍吳公鎮邊四十餘年交遊遍中外此次遽而仙逝因道途梗塞訃報不週凡有訃聞未到之處尙希 諸公俯予原宥並乞鑒諒 諸祈 鑒宥 奉天小河沿吳宅喪禮辦事處謹啓

國府辦事便法 惹起日外交界注意

日本外交界以爲國民政府送交各國之締結新條約時止之辦事便法七個條中之（第四條所載在華外人當受中國法院管轄及中國法律之支配）一項完全爲斷定的命令式之口廢治外法權多數在華外人之生活上必受直接之影響無異將治外法權會議一切條約上保障蔑視强制適用立法的國內法其結果關於關稅自主問題及其他各重大問題之決定必發生諸種糾紛故日外交當局對此頗爲注意云（十日東京專電）

日皇弟秩父宮 召見未婚妃

日皇太后及皇弟秩父宮八日午後在青山東御所召見最近歸國秩父宮之未婚妃節子姬並其生母信子夫人奏對如儀亘逹二小時始行退出益秩父宮前年冬遊歷歐美經過華盛頓時與節子姬曾會見一次

日皇弟結婚 吉期之選擇

關於日皇弟秩父宮殿下與節子姬結婚吉期問題日本宮內省一木宮相九日午前與松平大使協議結果已定於九月二十六日起至十月三日迄之間擇期舉行云（十日東京專電）

希國議會解散

比利希亞國大統總內在下院提出之下院投票法改正案被大多數反對不能通過於九日早下解散下院議會命令云（十日諸然電）

日外務次官 候補者二人

日本外務省次官後任人選問題本豫定十日閣議席上即可決定茲因他種關係須再經二三日方能確定雖頗傳吉田茂氏爲候補之最有力者但首相則屬意於木村銳市氏兩者間究不知何者爲可靠云（十日東京專電）

中日濟案交涉 日政府積極准備

關於濟南事件外交交涉日政府刻正準備一切並與國民政府作非公式交涉以便內定開始交涉之時期場所及交涉委員等決定經過十日閣議即可決定要求之項目如左

一要求謝罪

一處罰責任者

一要求損害賠償金

除以上諸項外最重要者即爲要求將來保障非得國民政府言明其責任爲必要就日政府內部對此案主張分兩派一派主張緩和交涉一派主張强硬交涉據一般觀測者謂此案或歸於地方問題之解決云（十日東京專電）

日首相關心 國府發表之 改正條約宣言

田中首相九日午後三時在首相官邸傳見有田亞細亞局長令其將國民政府發表改正條約之宣言詳細報告云（十日東京專電）

參謀部協議 第六師團軍 撤退歸國方針

日本鈴木參謀總長與南次長荒木第二部長等協議第三師團撤退歸國後繼續撤退第六師團之方針云（十日東京電）

行政制度會 協議婦選案

日本行政制度審議會九日開催幹事會審議關於付與婦人公民權之地方財政諸調查主要項目云（十日東京專電）

北平市指委會電請 嚴辦段祺瑞等 並議決沒收逆產及廟宇

北平通訊、北平特別市黨務指導委員會、於三日下午召集第八次常會、出席委員李吉辰、許超遠、黃如金、谷正鼎、梁子青、徐季吾、黃國楨、徐步雲(代理李洛三)八人、馬洗繁請假、當推李吉辰爲主席、紀錄黃萬傑、開會如儀、首由秘書處秘書王建中報告各種收發文件畢、次各部會報告一週來之計劃與工作、茲將議決案列舉於次、一、通電反對國府起用舊官僚案、議決由秘書處起草、二、市民歡迎大會案、議決定本月七日上午九時在天安門舉行、三、電請中央嚴辦三一八案主兇段祺瑞章士釗、梁啓超、賈德耀姚震等五人、電稿由秘書處起草、四、開放文化機關及各公園案、議決、由秘書處調酌情形分別開放與減收票價兩種辦法、函市政府辦理五、職員工作紀律通過案、議決、由秘書處審查、六、組織財務委員會案、議決、第九次指委會常會成立、七提高黨權統一思想案、議決舉行宣傳週、如三民主義宣傳週、打倒共產黨宣傳週、打倒帝國主義、宣傳週、打倒腐化官僚宣傳週、由宣傳部負責辦理、八、懸掛各反動分子像片案、議決、懸掛於各交通處所上加標題、以儆反動由宣傳部辦理、九函請蔣介石、吳敬恒等同志講演案、議決、通過由秘書處會同訓練部辦理、十、裁兵宣言案、議決、由黃如金谷正鼎、許超遠、梁子青、徐季吾負責審查、十一、沒收逆產及廟宇案、議決、組織籌賣委員會、並推定梁子青、黃如金、李洛三、李吉

因被檢舉之 戰委會辦誣

津訊、戰地政務委員會、以滬報載南京特別市黨務指導委員會、向中央檢舉該會各節、全非事實、因電呈中央畧述經過梗概、以免以假作眞、原電探錄如下

國急、南京中央執行委員會中央政務會議、國民政府鈞鑒、頃閱報載南京特別市黨務指導委員會、檢舉職會各節、警喜交集、善言可拜、不能不喜、事屬子虛、不得不驚、原呈指責各節、不惟失實、且適得其反、例如職會組織、共分九處、全體職員僅一百四十六人、而該呈竟謂有千餘人、且謂盡屬舊時之貪官污吏、如果貪官污吏、能在槍林彈雨之中、出生入死、與共產黨鬥、與軍閥鬥、與帝國主義鬥、則貪官二字、爲極善之名詞、抑又何說職會初抵徐州、即將山東所有各項苛捐、概行明令免除、而該呈竟謂職會所委各財政專員、悉與舊章征收、此尤與事實相去太遠、至謂職會到北平後、所有官僚三千餘人、紛紛進謁、大肆活動、查北平各機關、官僚計萬餘人、職會到平伊始立即概予停職、拒之千里、義怨未遑、有何活動之可言事實俱在、無可掩飾、即此類推、概可想見、在該會能本黨人之職責、盡檢舉之能事、至爲感謝、不過以假亂眞、積非勝是、使前方負責作事、足踏實地者、因而灰心、此與革命前途、關係至鉅、特畧陳梗概、敬乞察奪戰地政務委員會謹呈冬二日

蘇俄欲使中國全身糜爛 爲世界傳染菌 稍一不慎即遭亡國 吳稚暉與記者談話

北平通訊、下午五時記者赴碧雲山麓李昱瀛宅、訪國府要人吳稚暉、比經接見、茲誌其談話要點如左

余離開北平、已逾數年、甚爲懷想、特隨蔣總司令來北一遊、無他重要任務、個人對時局亦無特別意見、惟輿論界爲指導民衆之木鐸、私心甚希望輿論界能改造環境、不隨環境爲轉移、國都問題中央已決定設立京南盞、此總理遺囑、而北京一切建築均係封建式樣、按之現代潮流、殊有更改之必要、外交要以修明內政爲主、此時若談外交、軟則喪權、硬又不便、惟有暫時忍耐、以待內政整理妥帖後、始有辦法、不過世界上不乏公理、即就濟南問題而論、對方因我忍耐之結果、勢須自動退兵、黨務自上年施行淸黨後、已日見純潔、但共產份子仍思乘機活動、希望全國青年認淸道路、因共產黨係主張世界革命、欲將中國全身糜爛作爲世界各國之傳染菌、稍一不愼、中國必爲義和團世界各國又要聯軍謀我、以有用之青年、爲他人之試驗品、大可不必、蔣先生（中正）此來本爲奉命祭告總理但眼前軍事及外交懸案、確有迅謀解決之必要、故與前特約馮閻李三人來京、加以討論、以便提出五次執行會議、國家無重心趨向、終必亂七八糟、辛亥到今、已十七年、可稱亂極、但徵之中國歷史、如明朝自崇禎失位到滿淸康熙、平定四藩、始致太平、其他元宋唐漢之大治、必先經過大亂、民國已亂十七年、是否能爲大治之源、尙不敢必、但個人深希望大治從今日起點、所謂重心趨向云者、即閉關時代、國民重心之趨向爲皇帝、不過此種觀念、早已打破、現時絕對不能成立、緣方今立國要以主義爲依歸、革命以來、如政黨政治國家主義、均經破碎失敗、吾先總理所主張之三民主義、尙能適合民情、今後全國民衆、無論入黨與否、果能中心悅服、保可日起有功云云

蔣忠告段祺瑞 希望服從三民主義原函

北京特訊、國民革命軍總司令蔣中正、玆有長函致段祺瑞、保執弟子禮、其中扼要之點、備述段與民國關係、似功過尙足相當、惟希望段依三民主義、勿爲政客所利用、措詞最爲沈痛、披露如次

弟子蔣中正、謹致敬於段芝泉夫子座前、而問起居、中正與先生別垂二十三年矣、先生或憶當年門弟子中、有蔣志情其人者、此二十三年中、先生幾度秉國大政、備極煊赫、而中正始終追隨先總理奔走革命、致力撲滅奉先生爲領袖之北洋軍閥、歷盡艱苦、而未嘗敢一修書問者公也、今燕雲收復、北伐告完成、中正身臨舊都、未遑寧處、即上書敬候起居者私也、公私之間、截然有在、當思共和創建以來先生屢立殊勳、國事敗壞至此、先生亦難辭咎、辛亥之役、先生以滿洲宿將、首贊共和、一電遙傳、清社遂屋此固大有造於民國者、顧當時先總理以北都帝居、此必非先生始願所及、然未能篤信三民主義、與先總理主張足以救國、而使橫縱俾闔之徒、得逞其計、則其結果必至於此、今幸北伐軍事成功、中國已統一、此時爲出世國於危亡之唯一時機、苟有人心、孰不欲推誠新治、且軍閥完全奔潰、所謂北洋政派、絕無死灰復燃之希冀革命勢力、始終團結、自先總理逝世至今、帝國主義者與軍閥屢次造作國民黨即將破壞之語、無一得售、稍有知識者、又孰願自召滅亡、乃道路藉々謂天津大連之間有託庇外人勢力、運用政客手腕、於大局鼎革之時、蟻集蠅附、極挑撥離間之能事若[illegible]果能統一、即我輩無枯動之地、即若輩之招搖煽惑亦莫不假託先生名義爲重心中正深爲先生危、不能不爲先生告以先生素昔愛護共和必不願淪爲亡國編氓、惟若輩擧動、既託先生之名、壽張立異、必累盛德、甚望先生剴切誡諭、加以制止、渠有不從、則與先生無之門外而中正爲革命利益計、不得不加以嚴重之制裁、北伐勝利、非但革命成功、因欲求平等自由、尙希國民共同努力、苟能遵依三民主義、共圖新中國之建設、從前種種自可屏諸不問、但革命時代亦斷不容反革命之活動、尤不能容其隨處投機爲害全局先生追維往事、熟審潮流、或將確信三民主義爲救國之良藥、而痛恨政客者流之害國以圖自立也、中正對於先生贊翊共和之勛績、莫或敢忘、並深願先生愛護命名、善運勛業、以固革命之基而奠共和之治、使天下好事者皆知先生救國愛民之眞誠、而不終爲奸邪宵小之所誤是則公私之幸也、語曰、惟善人能受盡言、又曰、君子愛人以德、特敢以弟子之私、佈其誠悃、惟希鑒察不宜、並請道安蔣中正（七月六日）

劉方一塲混戰 膠東百萬生靈同罹慘刧

青島通訊、中國統一告成、各地俱謀建設、凡曾受軍閥蹂躪、不良軍隊及土匪之騷擾者、現已脫離此種痛苦、漸向政治軌道上作去、小民幸福、將近恢復、惟膠東一帶、雜色軍隊群占一隅、各據一方、窃自稱王、旣無統轄之能力、尤無有聯絡之方每因勒索地方款項、分贓不平、致起衝突、最近各部隊之意見益深、漸由分贓問題而至生爭奪地盤問題、因此野心者遂具有呑併之心、日下勢力最大者、當推劉志陸方永昌兩部、劉方約有一萬三千餘人、惟各部之內部、均不甚堅固、且劉方勢不兩立、方曾因種種關係、氣憤而走、最近劉部又與祝祥本部衝突、後又與顧震部開火而顧震部又與祝祥本部勢不兩立、見面就打、總之、膠東一帶各軍隊已打成一團、而當地之土匪流氓、更乘此時、大擧起事、自稱某軍長某司令、到處騷擾、軍匪難辨、膠州北鄉一帶之軍匪、奸淫掠奪、尤爲甚焉、設政府若不急謀肅清、膠東一帶民無噍類矣、劉志陸以種種原因、環境不佳、遂於十三日毅然通電下野、略謂年來統率數萬健兒、縱橫十數行省、每見市廛凋敝、田畝荒蕪滿目瘡痍、載途荆棘、內爭慘狀、實用疚心、又況南北之戰禍復開、濟南之案遂起、外侮侵迫、直中腹心、奪我主權、據我疆土、殘殺我民衆、我宗邦、本軍將士目覩兇橫、司深激刺、倫以滅亡之禍已迫、門戶之見宜捐除統一垂成、國是已定念民生之痛苦、憤外力之凴陵、允宜各泯割據之心、共作同舟之濟、志陸愛國、素不後人、豈敢存擁兵之私圖留燃箕之導火、爰命將士、按兵膠東、保地方之治安俟政府之勉策、至於志陸、雖素性崛强、旣價腐化、功慚曲突、心痛漏舟、旣無補於危亡、宜抽身而遠引、國事聽諸來哲、兵權還之國家、一俟手續完竣、便即還我初服云云

青島又訊、前膠東防守司令祝祥本、被日軍逼迫、不得已率部至即墨、暫爲駐紮、後因與劉志陸軍意見相左、發生衝突、近更與顧震部不合、祝以環境不佳、又勢孤無援、若久駐即墨、恐被他軍吞併、祝遂於三五日前來青、與海軍司令沈鴻烈磋商辦法、當決定由海路全部同之奉、用華甲運艦輸送、祝於二十五日早六時下令所部、由即墨開拔、祝部之李姜二團、即於二十五日早七時開始向沙子口移動、所有祝部之機關槍野砲各部隊、亦同於二十五日早各向沙子口出發、約計二十五日下午當可達到、惟該軍兵士心理不同有乘武裝潛逃者甚多、停泊青島港內之華甲運艦、亦於二十五日午後二時拔錨、向沙子口開駛（未完）

伏汛期已屆 黃河工程吃緊 局長到省請欵

濟南函、伏汛已屆、黃河工務吃緊、新任下游河務局長王守璧、日前由下游分局赴齊河、轉泰安、向總局長范學煦報告、下游輓子劉王家院兩決口、雖已合攏、但工程甚薄伏汛恐不可靠、其他下游鴨子灣、蔡家嘴、各處險工、今春凌汛時、冲刷過甚若不急速購料興工、伏汛尤屬危險、范慶煦以工情吃緊工欵無著、現雖領到兩萬元實不敷用、已呈准省政府、令沿河十八縣、先各籌解二萬元、充河工經費、由本年丁銀扣還

老藍刀牌香烟

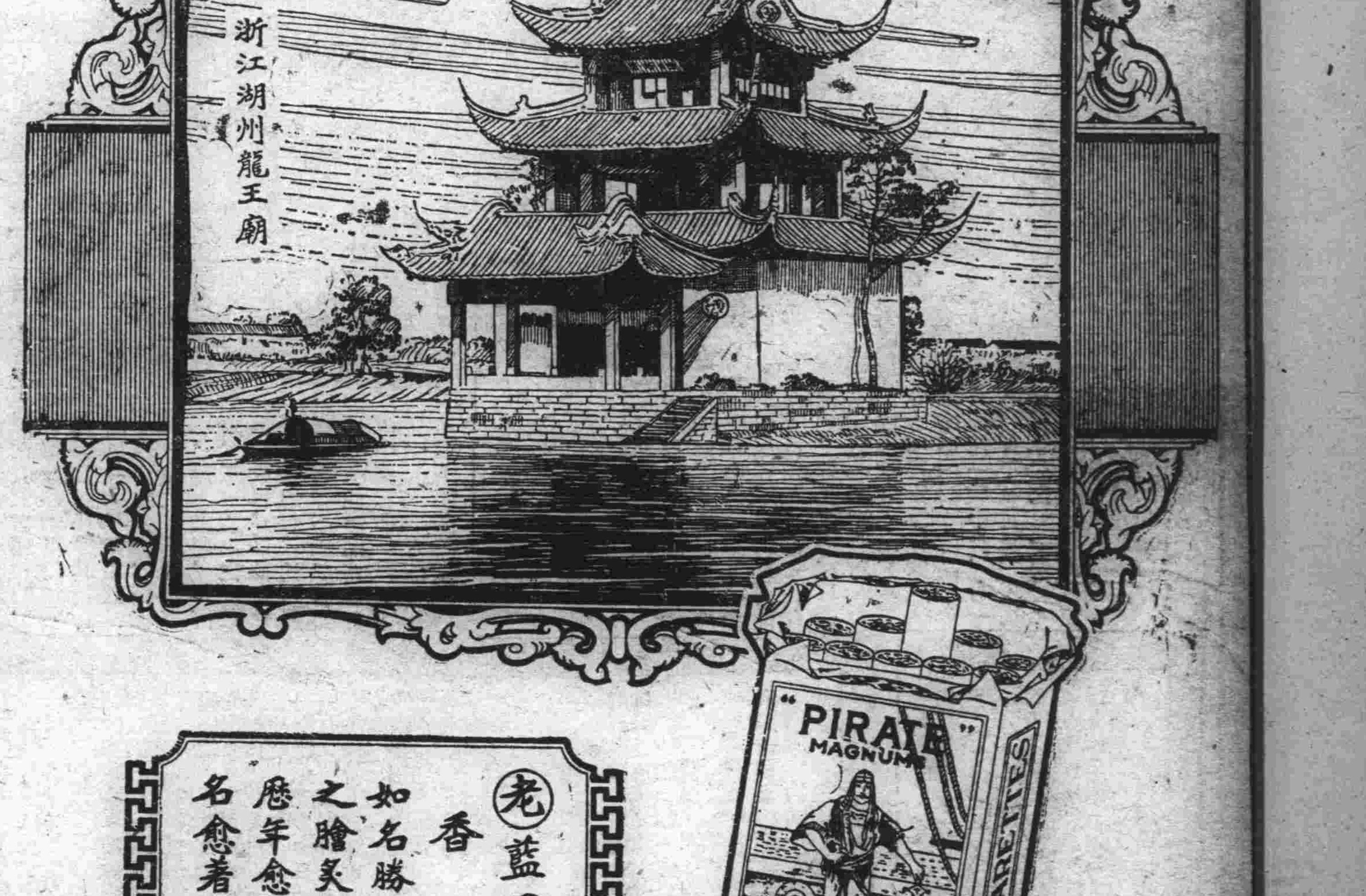

老藍刀牌 香烟 如名勝古蹟之膾炙人口歷年愈久而名愈着々々

美商 三德洋行 獨家經理

假藥害人有如洪水泛濫禍患無窮請愛護購服生殖靈諸君格外留意認真

生殖靈救世活人不知其數真可謂之「中流砥柱」

外埠各大藥房均有代售

大連分行住址在浪速町九章綢緞局北隔鄰

寫情小說 雙癡淚史（七）（張六合）

第二回 追思往事頓得良醫 默悟前情立增喜色

趙香菊不盡自嘆無緣、偏偏那年九月間開全境男學運動會、各女學都去參觀、搖過預備鈴的時節、趙香菊湊近潘貴珍耳旁、低聲說道、今天李逸梅要是下場、姐姐你可指示妹妹、妹妹到看看他是個何如人物、好識驗驗姐他那番話、潘貴珍點點頭兒、二人正扶着欄沿、向外觀看、忽聽鼓號齊鳴、從東面跑來三個學生、年紀都不過十六七歲、每人抱着一塊石板頭、一個穿着墨灰色洋服、穿着薄底齊口鞋、臉兒粉團般白、唇兒桃般紅、梳着博士髮、沐着許多凡士林、被日光照的油烏烏的、潘貴診道、這就是李逸梅、趙香菊又仔細瞅了兩眼、就一煙似的、跑將過去、少時鼓號聲止、大轉板上寫道、算術競走、李文傑第一、此時趙香菊眼木錯珠的、瞧着轉板目出神、魂靈兒好像被李逸梅拘去一般、潘貴珍在趙香菊肩頭上、輕輕拍了兩掌、低聲兒說道、趙香菊妹道、不意不是啊、菊妹妹、我是擺謊世間、果有這等齊全人物、說完話、又接着看那學生運動、這運動會、一連開了五天、逸梅沒有一天不下場運動的、最後還奪得一枝錦標、所以趙香菊腦筋上、把李逸梅小影子、印得結結實實、此照像片兒、還真切十倍、後來她和潘貴珍、升入省城女子師範、也沒非李逸梅、拋置度外、時常把李逸梅作的那首七言絕句、念給同學們聽、至於李逸梅家世、及李逸梅擇婚太苛、伉儷猶種種情由、趙香菊已都由潘貴珍口中、詳細得了、畢竟趙香菊這時候、對於李逸梅不過憐才動意、並沒別的念頭及她畢業家來、有一天看見她兄弟趙香蘭、做影、寫得秀和圓潤、因向趙香蘭道、這個教員手筆不弱、你知道他的姓名不知道呢、趙香蘭本是個不知事的小孩子、焉能留這份心呢、況且李逸梅到校日子又淺、因此趙香蘭、說了一句、姓李、往下就翻起白眼來、趙香菊萬想不到李逸梅、在此教讀、所以也沒往下追問、趙香蘭雖然是個不知事的孩子、畢竟到很靈敏、這日晚上放學、他就把李逸梅名片兒、偷了一張、到在家裏、拋給趙香菊道、我先生名姓、都在這上面寫着呢、姐姐你看看、就知道了、趙香菊拾起一看、好像他鄉遇故知一般歡喜、連晚飯都吃不下去了、偏偏這天明日、李逸梅率領學生往韓氏植物園旅行、經過趙香菊門前、趙香菊聽著唱歌聲音、便慌忙下炕出來、李生隊伍將過去一半、李逸梅橫大樣、隨在後面細看他的容貌、較比開運動會那時候、越發清秀了、身量了高了許多、趙香菊此時若不礙着男女授受、不親那句古訓早跑到李逸梅面前、懇懇懇說上幾句話兒、令李逸梅知道她那番憐才的情意、這個既然不能、遂故意咳嗽了兩聲、希望博李逸梅回頭一盼怎奈李逸梅、連頭也沒回、緊緊步走將過去、趙香菊便癡呆呆站在門旁、待李逸梅去遠、才回轉上房、由是她心坎裏、可就不大老實了、因事常出來進去的、瞭望希望見著李逸梅、怎奈李逸梅無此不出校門、又焉能見得著呢、光陰逝如流水、不知不覺的、到了重陽節這天、趙香蘭過午放學回來、一壁向院裏跑、一壁叫道、今天又星期例、我們先生快要上老韓家柳園裏逛去啦、買一大包花生米、買一大瓶子洋酒、又得喝個醉鬼似的回來、晚着了屋子、趙香菊聽了這話、心中立刻起了作用暗道、我何不趁着父親趕集這個當兒、借着拜高爲名、前去會李逸梅一面、說上幾句話、叫他知道我這番心事呢、主意打定、回手換上好衣服、禀明李氏、就往外走李氏又把他喚回道、

大連汽船出帆

●開往青島上海經航

榊丸 七月十一日前十一

大連丸 七月十四日正午

奉天丸 七月十七日前十一

●開往天津

天潮丸 七月十二日前十一

長平丸 七月十五日前五時

天潮丸 七月十八日後五時

●開往登州龍口

龍平丸 七月十一日後六時

●開往營口

長順丸 七月十六日

●開往香港

老虎丸 七月□日

●開往安東

興順丸 七月二十三日

●開往神戶

博□丸 七月□日

長順丸 七月二十二日

大連汽船株式會社

田中商事汽船出帆

●開往宇品今治三津濱糸崎

第五御崎丸 七月□日後六時

●開往芝罘

海壽丸 七月□日十一後二時

●開往秦皇島

松浦丸 七月□日

●開往芝罘威海衛仁川

利通號 七月十四日後六時

●開往基隆高雄

廣發丸 七月□日

大連市加賀町 田中商事株式會社 電話 六一一八番 六一一一番 八五一一番

阿波共同汽船出帆

●開往芝罘威海衛青島

第十一共同丸 七月□日後七時

●開往芝罘威海衛仁川

第廿六共同丸 七月十一日後□時

●開往南鎮浦

長山丸 七月十五日正午

●開往天津

長江丸 七月十五日

阿波國共同汽船株式會社大連支店 大連市山縣通二〇 電話六八一九、五一〇〇

大阪商船出帆

●開往大阪神戶

貝加爾丸 七月十七日

香港丸 七月十四日

哈爾濱丸 七月廿一日

亞美利加丸 七月廿四日

●開往上海福州基隆高雄

長沙丸 七月二十日

福建丸 七月二十八日

盛京丸 八月十一日

●開往青島鎮南浦仁川

開城丸 七月二十二日

關東丸 七月二十二日

●開往歐洲

伊往那丸 七月不定

哈巴那丸 七月十二日

●開往北米

亞德蘭西丸 七月三十日

巴利丸 八月十八日

大阪商船株式會社大連支店

日清汽船出帆

●開往□□

華山丸 七月十一日

唐山丸 七月十九日

大阪商船株式會社代理店

日本郵船定期行輪

●開往歐洲

阿蘇丸 七月廿九日

打□丸 七月廿六日

●開往美國紐育

水戶丸 七月十八日

●開往先得路

高商丸 七月二十七日

●開往門司神戶

加古丸 八月十七日

橫濱丸

近海郵船出帆

●開往長崎神戶大阪橫濱

相模丸 七月十五日

●開往天津

勝浦丸 七月二十四日

玄武丸 七月三十日

勝路丸 八月五日

●開往□□

勝浦丸 七月十六日

相模丸 七月三十日

朝鮮郵船出帆

●開往青島仁川

會寧丸 七月十六日

●開往仁川長崎鹿兒島

朝鮮木浦丸 七月十一日

羅南丸 八月一日

朝鮮郵船株式會社代理店

政記輪船出帆

●開往上海

豐利號 七月□日

增利號 七月□日

純利號 七月十一日

●開往龍口

得利號 七月十三日

●開往營口

順利號 七月十一日

政記輪船股分有限公司

威連輪船出帆

●開往青島

敦賀丸 七月十二日

經由威海青島

大連市□島町六番地 丸一賬房 電話五八八八

同聚泰紬緞莊廣告

本號樓房改築當今工程告竣

時際春往暑來特由歐美運到

最新呢絨毛葛浙杭時式紗羅

紬緞以及花粧物品無不俱備

素抱賤售主意以酬惠我光臨

不勝歡迎

西崗街一五三番戲院子西隣

長電話三〇二九番

大連市常盤橋（市場西角）

早川齒科醫院

電話三九七一番

元盛興紬緞莊廣告

世界變遷商戰時代本號特將樓房維新改築

屋宇寬濶華麗清潔並派專員採辦各國最新

呢絨毛葛以及蘇杭名廠新奇紗羅綢緞化粧

品無等不備廉價出售酬謝顧主之雅意惠我諸

君不勝歡迎

西崗街一八八番地

長電話七三六四番

元盛興主人謹啓

大連

杭州九章綢緞局廣告

本廠專門自造綢緞

此價目公道杭尺加放

分公

批發零剪無任歡迎

浪速町二丁目七十番

The VICTORY SIX

道濟凱旋號六缸汽車

工作美滿 超羣異衆

道濟凱旋號六缸汽車式樣時

髦構造精良行駛平穩安全穩

安各種美點超群異衆經濟異

常名道濟凱旋號六缸汽車每點鐘

按二十五英里之速度每咖倫電

水可足行二十一英里計算每

駕使道濟凱旋號六缸汽車便

知其成色美滿優良絕倫

中國電話一五三一號

奉天大西邊門外

公懋洋行道濟汽車

大連東公園町

和記洋行

DODGE BROTHERS

MOTOR CARS

大連協源茂紬緞莊廣告

炎暑將屆惠我諸君宜換夏服敝號特由

浙杭名廠新到紗羅絹葛電印織花旗袍

馬甲平金刺繡喜壽帳料新奇應時中西

旱傘草帽夏日用具無一不備定價低廉

各界惠顧無任歡迎

西崗街一二四番長電話五七五九番

本號近到綾羅紗葛洋雜各貨

銅鐵寢床批發零售定價克己

天成號廣告

兼總經理戒烟靈藥田春錠

十二錠入 定價金壹元

五十錠入 定價金四元

本店大連浪速町 電話六七五六番

支店西崗子平和街 電話六〇五八番

最新婦科藥王降世

人上人 爲人上 藥上藥 爲藥王「女界福」爲當今全世界婦科藥中之藥上之藥 專治婦科一切諸病 即如經脈不調 白帶赤帶 腰腿疼痛 久不受孕 胎前產後 一切女癆 莫不藥到病除 百發百中 萬應萬靈 因而全球各國皆推「女界福」爲婦科中之大王 古今無比之良劑也 女界同胞請常用此「女界福」靈藥 有病全治 無病強身 美顏補腦 返老還童又能生兒養女 肥胖靈敏 到老子孫滿堂 榮華富貴 誠乃婦女人人必用家庭常備之良藥也

女界福

天下第一婦科藥中之大王

「女界福」主治婦女百病萬靈的神藥

常服「女界福」的婦人生兒無數

常服「女界福」的婦人生兒肥敏

常服「女界福」的婦女生兒聰敏

常服「女界福」的婦女百病不生

常服「女界福」的婦女轉弱爲強

常服「女界福」的婦女容顏不老

常服「女界福」的婦女長生不老

常服「女界福」的婦女返老還童

常服「女界福」的婦女子孫滿堂

常服「女界福」的婦女一生富貴

▲女界福主治說明▼

專治婦女 月經不調 腰腿疼痛

子宮寒冷 久不受孕 白帶赤帶

胎前產後 崩漏不止 常患不孕

胎動不安 虛弱癆症 面黃肌瘦

一切諸症 藥到病除 百發百中

萬應萬靈 人人適宜 有病皆治

創銷以來 救人無數 天下馳名

（奸商仿造假藥太多）

真正「女界福」能治病活人名揚天下

請留心假冒

奸商仿造純爲欺世害人請祈注意

北京政府立案註冊奉天市政公所化驗立案營口市政公所化驗立案安東警察廳立案滿鐵中央試驗所化驗立案大連衛生研究所化驗證明有效其理化驗五案有效鐵證等數萬餘份不及備載

△代理店▽

大連華泰大藥房 牧城驛保和堂 旅順天德堂 旅順大德堂 金州泰順東 金州寰球藥房 金州豐盛德

三十里堡春德長 卅里堡玉成和 普蘭店康德記 普蘭店壽仙堂 貔家店新春德 皮口集生成 皮口順義永

房皮口順盛號 城子疃順盛號 城子疃德源昌 瓦房店康德記 復縣義陞和李記 復縣慶順德 得利寺大

德生 松樹三益順 松樹福順東 松樹福源油房 鐵嶺瑞豐祥 大石橋得生堂 海城德增福 海城天一福

望奎錦和福 綏化錦和隆 熊岳長春堂 熊岳新泰興 營口東順昌 營口保興長 營口中西藥房 鞍山富

生祥 鞍山東興遂 千金寨廣盛義 遼陽義和堂 遼陽廣盛成 蘇家屯德發合 沙河驛德盛厚 奉天興順

義 奉天大成藥房 蓋平源發成 蓋平洪春堂 蓋平裕純公司 開原全生藥房 昌圖聚豐源 吉林沈餘慶

吉林景合會 吉林義合順 長春同興合 長春天和堂 長春謙益東 本溪湖日盛增 本溪湖聚和誠 撫

順阜豐祥 草河口三義永 草河口天增成 橋頭中興公司 鳳凰城益增源 鳳凰城裕順祥 雞冠山同興益

安東廣豐裕 安東福春堂 四平街聞心雨 四平街德裕昌 大凌河榮厚堂 田莊台天祿堂 蘆家嶺源發

合 萬家嶺福陞藥房 黑山恩厚長 黨家屯錫山 溝幫子廣生堂 台安豐泰恆 九棗同順茂 錦州育合祥

錦州同盛號 盤山豐泰恆 盤山福生堂 八面城德魁 許家屯德生堂 許家屯同生長 北鎮興茂福 巴彥

長發藥房 哈爾濱春和堂 山東煙台福昌泰 煙台中西藥房 煙台生生堂 煙台福興堂 田家驛福來昌

石河驛双興和 石河驛同聚窰 沙河振興藥房 克山德興祥 拜泉錦和盛 海倫錦和盛

東三省總代理店營口興茂義和發藥棧哈爾濱興順義

其他各商埠地皆有代售 定價每瓶服十回現大洋一元五角 總發行處大連西崗中和街四八

德記全棧大藥房

主人 康道忱

振替大連四四七六

奉天

佛教團祭故帥 靈前奉誦觀音經 總司令日後躬往致謝

故帥喪儀期間往吊及送番藏道僧經懺花圈祭席輓聯等奠儀者如山陰道上接應不暇即本報前誌之日本田中首相朝鮮總督林總領事定於奉悼之花圈亦已製妥於日昨送入帥府聞其價値每份合金票二百條元而同日更有日本佛教團亦定於年卅十一時前往嵘經致祭屆時由□寺派日勸事由往迎接經哲管書記生領導直至第二齋事處休憩室先是帥府已預備繙譯三名在府招待頗爲勝勤因張總司令感受時臬偶害痢疾遂由學銘以下七位公子將□教團迎至靈前行禮致祭然後□誦觀音等經誦至十一時半竣事上香七位公子謝畢攝影紀念復至齋事處午餐直至午后一時始散當由譯人告以俟總司令痊癒還當躬往致謝云(夢)

競馬再開四日間

奉天競馬公司春季總會已開競馬會一次惟以時局影響致未圓滿藏事茲聞該競馬俱樂部爲再開數日以補缺憾計特於日前向各安廳請願擬定本月十四日(星期六)開始競賽至十七日爲止再開四日之競馬會而日前已廳亦已諒解其意將於日內發給許可證故該俱樂部近日大爲忙迫凡競馬家均於每晨十時在若松町馬場留馬俱樂部留馬人員亦難入其中甚爲熱鬧此次與養之馬連外人者計一百五十頭而馬劵則分二元及二十元之二種云(夢)

兵工廠將派員考試技工訊

東三省兵工廠總辦臧式毅氏以該廠工人服務之成績究係若何有無濫竽充數之弊應加以考查以明眞相茲爲整頓廠務計擬於本月中旬派員前往廠中各廠科考試技士技師工匠資格是否相符服務成績如何有無濫竽充數或敷衍塞責情弊以資淘汰俾便整頓云云(律)

故帥出殯後商聯會改選 九日參觀窰業

奉天全省商會聯合會連日開會情形業誌本報今開該會於七日又復召集會議議定各案如請免公債案等件而於選舉會長一節則在以後選舉會長仍照舊例以聯帶本會之會長有被配權然於六日因謁見東三省保安總司令之結果已經決定改選會長之期須在故帥出殯之時因此時各縣來奉者雖足法定人數但仍嫌太少終不如俟故帥出殯之期各縣商會會長必須來奉在彼時再開總會選舉會則多數取決似較之此時爲圓滿也此外又議定故帥每七祭吊之期如何祭吊當舉代表數人專負其責其他職員增薪問題議決按照原薪增加五成而本年預算之整理去年決算之虧空均應設法進行且各地商會未交會費者亦應嚴催以備應用又此次致祭故帥之一切費用亦應勻攤凡此種種問題雖經提議終未議外且有仍須電催營口高會長來奉始克解決件故又電催高會長尅日來奉最後決定翊日參觀窰業公司遂即散會而八日爲星期日故於九日乃通知各會長齊集該會同往窰業公司參觀一切查該窰業公司開係奉天總商會杜副會長所創設云(夢)

如有溝渠河流 宜修築橋樑 交通委員會令

東三省交通委員會於九日訓令各縣知事凡地方之內若有溝渠河流皆須爲之建立渡口橋樑用利交通不得因循延忽並須將建立情形隨時具報以備查核云(律)

整頓市政先聲 開區長會議

奉天市政公所市長李法權氏爲整飭市政計擬於日內召集各區區長舉行會議以資討論整理市政之種種現已令行該所各科擬議進行條件以便開會時提出討論藉便施行云(律)

十七軍設立駐奉辦公處 榮健章爲處長

駐榆關一帶之陸軍第十七軍爲便利辦理軍務計已由榮臻軍長呈准當局在奉設立辦公處並委榮健章爲處長已在省城大西關擇定處長正式組織成立已由榮處長呈報保安總司令部 轉飭各機 關查照云(律)

警務視察長有人

奉天全省警務處視察長趙鐘誠由省署委爲鎭東縣知事等情已誌前報茲悉陳奉璋處長以所遺視察長缺關係重要未便虛懸查有劉廣祥者堪以勝任特委劉氏升充斯職以專責成云(律)

戒嚴部盤查周密

奉天省城戒嚴司令齊恩銘氏以當此戒嚴期內地方治安關係重要恐有宵小之徒乘機思逞滋生事端所有京奉車站之防務更爲重要特於九日令行駐站檢查所對於該站防務加以相當之注意凡有形跡可疑者即行盤詰以防宵小亂黨潛匿滋事云

又訊戒嚴司令部以城關各檢查所委置所長等職員關於檢查違禁物品等皆任殊關重大乃由該部派查處常璞全處長於八日委派該處稽查監查員六名逐日分往各檢查所調查一切以昭慎重並須將調查情形報處備查云(律)

吉林

財政廳發給捐票

吉林財政廳現據總商會呈領該會代徵捐票現已用盡請再給五千張以備應用當由財政廳照數發給總商會矣

科長技監之來去

吉林全省警務處長王煥然氏前派科長李向吾赴奉辦理公務現已畢日昨返吉覆命云

吉林省公署技監處技監張國賢氏日昨六日晚搭吉長車遄行赴奉聞該氏此行除吊帥座太夫人外並對某項工程事宜有所稟訊云(孚)

南滿撥車運枕木

駐吉奉海路辦公處日昨向南滿路公所要求酌撥車輛以便運送大批枕木聞現經南滿公所允可不日 即行運送奉天云(佛)

警團會議訊

吉林全省警務處長兼保衛團管理處總辦王寶善氏現以夏防在邇正胡匪跳梁之際爲整頓各縣警團防務肅清匪患計特招集各縣警團來省會議云(佛)

煙酒局更換牌照

吉林煙酒事務分局以吉屆改換本年第二期牌照之期遂于日昨通令各煙酒商床務于七月一日前換齊誤限定當重罰不貸云(孚)

吉海路標購文具

吉海鐵路局現以該局所用事務用品行將用罄遂于日昨佈告于七月廿一日開標購買中西文具暨簿印刷詳細章程另

泣標單並令投標各商戶先交押款現洋卅元(孚)

哈爾濱

張督禁煙之再接再厲 飭各縣駐軍搜查毒卉 認眞鏟除貫澈初衷

關於各縣搜查煙苗辦法吉張督前在大同會電由軍署通令各地駐軍認眞奉行當見報端蓋張督上年實行煙禁以來所最注視者惟中東沿線近年以還路線各地此項毒卉已然絕跡此實張督施行禁政以來所獲之優良成績也茲據政界消息張督以東路煙禁雖告肅清但各縣山林密僻之煙苗播種仍所難免若不乘此剷割前入山搜查屬行剷除實不足以清毒氛而竟全功茲復將由關裏調回之十五師軍隊之一部仍分調各處駐防並協同當地軍警進山搜查剷除煙苗云

路警勤務由各段長親查 鄂處長訓令

因時局關係東路治安重要非常各段路警一切勤務前飭由副段長不時分發視察茲聞路警處鄂双全處長現以勤務攸查關係至巨警政攸成所在亟應愼重將事以資整飭日昨特令各段長下期視察均須親赴各段實地認眞攷查一切專案呈報本處以備彙核云

長途汽船之取締

去年松江汽船擺渡因呼海路

呼海建築與購車

呼海路綏海第二段之建築與車輛道鐵之購運大致情形迭誌報端茲將最近一切進行事件續行彙誌

綏海工程進行程度工方工程本月終即可到達海倫惟奉家崗呼倫等旱橋因地勢關係宜從堅固既需工料尤費時間原定旱橋現落成者將及二三距綏化三十里之南段道鐵業已鋪成此後遂輸建築材料即可至達奉家崗橋間呼海路局高弘崑總辦決定限至舊曆九月終將該段修竣目下正在督促之中蓋該線建築一切工程統係工人分段承包工匠所用現有九千 九百七十餘名 現段包工探恐如期不能告竣乃於日昨由哈埠招去工人多名以冀從速完成

車輛道鐵自英裝運前派工程科張工程師赴英倫驗收道鐵及查驗車客貨輛問路局以第二段土工程行將竣事道鐵鋪所需要最急前曾電催先儘鐵軌提前裝運以便鋪修車輛不妨略予從緩聞已接張復電日內即將一併自英起運云

二署請添募警察

吉林省會警察廳第二署原有警察不敷分配遂于日前呈廳許可添招警察八九名以重勤務該署奉令後遂于日昨佈告開始招募云(孚)

吳廳長注意北山

吉林省會警察廳長吳翰忱氏以北山爲吉垣勝地時當夏令游人增多人類不齊誠恐發生意外故每日必親來查察一次云(佛)

股匪擾十區 紳民來省避難

吉林縣鄉十區界額赫穆站附近二三道溝及荒山子孫家屯等處近現股匪數起搶綁人票該處等紳民糧戶多來省避難該區雖有警團因山深林密恐難剿捕云(佛)

洮南

追悼吳興帥 軍民長官發起

邑三十二師々長張海鵬縣長申振先以吳前江督爲國爲民竟於皇姑屯慘遭殞命殊深感悼茲發起知各界于月之廿一日在吳家園子地方高搭彩棚設案追悼以慰英靈於九泉且

許局長奉召晉省

洮昂鐵路局長許化周前因視查路政躬往江省旋于當晚陸奉省署電召晉省等情該局未使稍停隨以電話轉告該局長即由江地轉乘中東火車運往奉天云

四平街

新署長到任 高等主任榮轉

新任森脇署長曾充大連水上警署長對於破案及維持治安別具妙腕於昨日午後六時許之急行列車來四就任舊有關員及日陸軍憲兵隊與本埠紳商等約數百名均行至站歡迎該署長對於一般人衆頗表示誠懇謝意

本署警察署警部補本田善治氏高等係主任自滋任以來對內外人員無不親善辦理地方各機關之要件無不認眞今蒙上峰命令榮昇長春警察署高等係必有一番整理云

捉一嫌疑犯

本埠近來以時局不寧之關係而一般市井無賴之徒大有乘機思逞之勢而負有地方責者晝夜搜查非常忙碌昨在日站平康里查有一夏姓係胡匪之嫌疑犯在身旁帶有子彈數粒當被中日刑事帶署拘押以待審訊

海城

擬設高級中學 籌欵購地建校舍 董事會議決詳情

本城縣中校自經校長陳蔭棠整理以來成績斐然可觀各學董等莫不交口贊許以爲期年之間學生進步之速有出人意料之外者爲政在人不其然乎茲陳校長以校等青年生徒率多優秀份子平日嚮學之心孜孜懇懇實爲他縣之所不逮此亦吾海文化之特點也惟現下認爲遺憾者有下列二點一校址窄狹不能收容多數學生每屆招生之期雖嚴格的取亦遺美不勝收之憾二遼瀋兩縣俱有高級中學惟本城獨無及中學畢業後在本縣無處升學負級他鄉者有之或因經濟困難迫於輟學之途考亦有之查吾海爲文化薈萃之區有此二點實爲教育前途之厄運該校有鑑及此於本歲春期由多方計畫擬將原有校址變賣重新選擇適宜地點建設一大規模之寬敞中校校中兼設高中俾初中學子得免向隅之感而畢業升科庶不至千里負笈實屬兩便之舉第緣的欵無着未易觀成此事醞釀已逾半載之久幸陳校長不辭勞悴到處奔走呼號至瀋節以後運籌的業有眉目特於七月七日函邀各機關及重要紳商等定於八日午前十一點在該校禮堂開一特別董事會解決校址問題及籌欵方法以利進行好在各董事對興學之舉體具熱忱屆時以次蒞止是日與會者如行政監督姜子斌教育所長王翕忱前督軍署咨議張佩石前奉天商會副會長吳玉麟教育會長李肅甫春圃會長趙鈞然商會長李辛子香農會長李多三地方公欵主任車蘭九農商儲蓄會長劉卜臣地方儲蓄會長陳子珍韓輯五康元凱咸樂圃王補臣及本報記者林化青等二十餘名在招待室內略事休息旋由姜監督領袖群衆於音樂室中步入禮堂按席次坐定經校長報告開會宗旨後全體學生唱歡迎來賓歌畢教育所身代表學生致歡迎詞簡單明了嗣經姜監督據壇演說大意謂本監督於一切政事中對提倡教育爲予第一志願今天貴校開董事會議擬募集欵項重建校舍及改組高中各級實爲中校當務之急本人極端贊成惟據陳校長報告按預算約需現大洋十五萬元如此巨額之現欵一時遽難措置然此舉期在必行入手辦法除由公私兩方面分頭募集外本人不日晉省彼時會同本城士紳晉謁張總司令對健梁高中請其予以强有力之援助想總司令關懷桑梓必能予吾人以相當之補助至地點擇定後工作欵項可暫由公欵處墊辦一步續續改組高中下半年定可實現云畢述復由樂廳長相繼演說略云此事由監督所長提倡於前各紳董相助於後高中儲有成立之可能望大家一致努力爲社會造就有用人材以維邦國至進行組目可在休息室從長討究變氏下由學生代表向來賓致答謝辭寥々數語言簡意賅來賓十分滿足亦可見該校訓迪有可當場表決者計三項一新校址指定東南關玉皇山前之平原地盤約估三十畝築此既設一縣之高學府地必能王以最平允之代價售與中俾早日建處二改築校舍需設高中欵由公私兩方相提並進公欵作常年經費私欵作臨時開辦費以上三項一致通過其時照像技師已將寫眞器按置妥帖經校長導引來賓至大庭簷下大衆合攝一影留作紀念旋入客廳午餐來賓依簽定席次相繼就座酒行數巡校長向監督所長以及各士紳等致辭答謝援引之忱並報告該校一年來之經營成績及嗣後對採用教習各應取方針及教育學生之革新步驟事仍就席酬酢賓主互相謙遜甕甕洩洩極盡杯酒之歡直飲至午後三時方散按籌設高級中校爲本城開學以來之創舉如此重大問題官紳等於最短時間次第表決實爲文化界之好現象也而此邦人士之熱心教育亦可見一斑矣(青)

村婦服毒案了結

邑西南虎莊屯村民王寶仁之次媳因與其小叔口角一時遽尋短見等情業載前報聞此事經本屯鄉右從中調停爲死者多數之冥幣慰其寃抑已經双方認可遂於月之七日掩埋了事云(青)

乃兄侵佔土地 忿極遂逞兇 法員下鄉驗傷

牛庄附近之崔家屯住戶崔萬德有地兩天坐落在河北埠崔氏本鰥夫在外作事將地交於兄嫂耕種長以情關手足較異姓者妥貼也詎萬德歸來後其兄吞沒萬德氣憤塡胸遂於月之一日夜將其兄嫂與姪婦用菜刀亂砍一頓幸未傷命被鄉舍聞知將崔萬德捉住轉送縣公署並請求檢驗受傷之人故縣署特遣法員唐阿樓於七日早向該屯檢驗云青

財部印刷 印花作廢說 可謂庸人自擾

日張大元帥護渡北京政權後仍以保境安民爲宗主而一般部印造之印花票不久作廢祗奉天財政廳印刷者有效等云記者向縣署探詢云公署未見此項公函全係愚民揣測之語云可謂天下本無事庸人自擾之云(青)

取消銷燬証

據某機關傳出消息云省長公署於七日晚拍電文一通云禁煙善後事宜嚮日規定之銷燬證販煙稅金着一律鐲免嗣後售煙之家定可輕減煙捐之擔負云(青)

股匪據湯池 行將伺機刼掠

蓋平轄境之湯池(距海界卅里)有匪首報字順風者嘯聚黨羽八十餘名在該處逗遛行將伺機刼掠該處警力單薄不敢與匪接戰附近村莊異常警惶云(青)

金州

是否藥死疑案 要求慰藉金 一萬一千餘元

北大街藥錦成衣局主人王逢有(四五)于古歷五月十日夜間因服志義成藥局之霍香正氣丸忽爾殞世其詳情已誌本報最後經竹森公醫化驗該藥房之殘餘藥丸純無毒質纖則演出剖屍檢案當即斷爲心臟麻痺症因之街談巷議咸爲不平已怨聲載道且有謂某尚受運動費若干此外各報館同時亦受賄賂然此種無稽之談互相遞傳而該剖屍案之風潮愈加愈大結局死者之家兄王逢官以乃弟寃沉海底且身後遺有子女無所歸依備覺凄涼遂聘妥木原律師繕具催告書向該藥房要求賠償萬壹千五百貳拾元之慰藉料限至古歷五月末日送到催告代理人處以償彼之損失如至期弗辦不得已只可訴諸法廷云云(狄)

民政支署長訓示

乾金州民政支署長茲番擢陞奉天警察署長遺席以關東廳事務官森重千夫氏繼任已誌各報惟該二署長于官紳各界歡迎中業于越昨舉行離任赴任之禮矣然新任森重金州支署長偕同其夫人于滋任之第一日即召集署員致訓示之辭並刷新一切行政事件徵求各該署員精勤職務以期望于行政上必收前途根本之革新以昭鄭重云

營口

楊營長確已逝世

本埠海防練軍營長楊占山前患水腫疾病勢沉重中西醫士均已束手由醫院擡回家中於前月廿八號發於擡上停床呻吟遂於戶外因之外界以爲逝世各報隨即登載嗣後該營長悉該營長於本月九號確逝世

禁止招兵後 募兵人員請示

本埠軍警兩機關日前奉到上將軍公署通令禁止募兵近日退出關外各軍查有缺額者皆派員來營分駐旅館招旗招募埠內當局茲遵通令分別迪知阻止招募而該招募者亦各奉請上峰聽候示遵云

靳縣長參觀文廟

文廟之建築關係全縣之文風所以此項工程萬不可含忽現雖建築行將竣工而零星工程亦日々趕造之際於日昨靳縣長關懷此項工程特親往參觀便爲指正云

通遼

軍隊返吉過通 站長未奉局令不掛車 軍官情急施毒手

吉林東北陸軍第十六師軍隊於日前由前方歸吉林原防乘京奉車來通遼該官長派下級軍官五六名向四洮路站長交涉擬即掛四洮車頭赴四該王站長因交通規章關係總得有總局車務課命令方能施行該軍隊於當夜無處住宿急待出發請求站長掛車因被拒絕群起毆打站長騙勒掛車開往當夜開車返吉防矣

工程師榮陞處長

京奉支路工程處工程師王敏芝氏自滋任於茲數日經手軍宜成績卓著該王君早爲上峰嘉許升任奉海路工程處長之職於前日乘京奉山通路列車去奉海 綫路局到任 視事矣(平)

預備軍赴遼駐防

東北陸軍三四方面軍預備軍及十三補充旅軍隊於前奉張督辦命令退路於防於月之五日乘京奉支線山通路列車來通遼站昨有軍長電令赴鄭家屯駐防十三補充旅隊開旅部調往錢家店駐防置旅長軍隊來通後防駐禁待戰事平穩後調往何處尚未可知近來京奉山通路列車每日運兵非常忙碌云(平)

旅順

長官巡閱已歸來

木下關東長官於七日赴遼陽以南沿線各地巡閱二軍已於八日晚九時四十五分歸旅入邸矣(階)

新署長視事 又歷訪各機關

新任警察署長瀧慶藏氏於七日午後三時列車着旅九日出席視事並偕新任警務兼衛生主任鮫島警部等歷訪旅市各機關焉(階)

歡迎新署長 餞別舊署長

旅順警察署前署長高山勝司氏與新署長瀧慶藏氏及一般署員於九日晚在日館壽料理會宴以作前署長之餞別而爲新署長歡迎宴云(階)

長春

日署長涖任

長春頭道溝警察署長中尾大次郎氏新任警部田上乾吉田中定三郎均於八日下午八點二十分偕同眷屬到長正式接篆視事斯日本埠頭道溝中外各界赴站歡迎者極衆翌日本報張分社長躬赴警察署拜謁中尾署長及新任司法主任坐談良久始興辭出云

軍政要人之往來

吉林全省警務處長王寶善全省外交署長鍾毓均於日昨由奉到長轉去吉林又黑龍江省廣信公司總辦頭張仁氏前爲弔祭員總司令躬親赴瀋小作勾留即於八日下午八點二十分到長下車後暫示休即換車赴哈云

長春警察廳長修雲汀氏頃爲辦理要公躬親赴奉稟警務處批令照准所有職務並令督察長梁尊一氏暫行代理查修氏擬訂於本月九日午後十點三十分之滿鐵列車躬赴瀋陽歸任之期約 在本月十二三日云云

黑龍江省暫編騎兵第三旅旅長王南屏氏鶴崗煤礦總辦梁作舟氏頃爲襄助吳故督喪事起見於九日上午六時三十分由哈爾濱搭乘中東列車到長下車後略示休息即換乘滿鐵急行列車赴去奉天

居民報被搶 警廳搜查匪人

長春商埠警察第五區轄界通濟街門牌八十八號住戶殷升日昨報告警署略謂於八日夜一點時突由外方闖入匪徒四名均持本棒旋行搶去官帖二萬數千吊首飾等物一併遠逝呈請通緝等情警廳據報後當即分遣巡官長警全體活動並電告警廳飭令各署隊查拿勿任逸網是否能得弋獲尚不得知云(平)

安東

剔除積弊與體恤囚犯 高檢廳兩令

本埠東坎子地方檢查廳頃奉高等檢察廳訓令內開案查各法廳承發吏司法警等之設置原爲傳達案件發送公文以及通告訴訟人等職務亟宜奉公守法無添厥職方不負原設之本旨近查各屬承官吏等覺有藉端詐財以及其他情弊殊屬違法仰即認眞查禁以保司法界之尊嚴云(漁)

本埠東坎子第七監獄丁典獄長頃奉高等廳訓令內開案查天氣炎熱監獄之囚犯宜酌量體恤對於犯人之衣服飲食務須注意室內宜清潔勤加洒掃多撒石灰如監犯有染病者急速廻醫調治並停止勞苦工作仰即督飭守看等切實施行勿得因致政干未便此誠監犯之福音也(漁)

鳳境之匪氛 綁去三歲小孩

近年以來東邊各縣匪氛日熾官府剿不勝剿四民被其擾害者已不堪言矣玆聞鳳安搭界處邊門口地方一帶胡匪垂派日入日前三日聞該鎮之長順福財東何某家哭去胡匪二十餘告闖入室內何遂乘間逃出卒將三歲幼孩且正患疹疾由其母懷中掠去勒贖中未識該管之警甲將何以善其後云

高旅長電商防務

安奉線雞冠山前次被股匪襲擊及綁去人票勒贖等情業誌各報查前次所綁人票先後放贖外尙有九名未及贖出然綁此番之襲擊雞冠山驛商業已爲之停頓矣聞該當局已派有高旅長率隊痛剿中已電商東邊鄖道尹便支配防所等情云

錦縣

駐防警備待改編

京奉路之警備隊奉命調集溝帮子駐防脫離護路守任每日操演以期改編陸軍補充第九軍惟日來查無編制確期云

飛機隊陸續來錦

前方服務之奉省飛機隊現由關內陸續開來紛住於金家屯飛機場近日各種搬運物品異常忙迫云云

副官招募補充兵

奉天第三四方面第廿一軍軍長于學忠爲汰弱留强編練勁旅計派副官前來錦縣招募壯丁補充軍額以成精幹云

杜區長勸告防匪

錦邑餘精屯第五區區長杜節忱氏以凌河邁東發生胡匪預防得法難免擾及該管地面故親赴所屬各村一面勸告鄉團互相聯絡防患於未然一面勸諭各富有之家購備槍械實行自衛杜之法重治安於此可見矣

馮所長帶隊勦匪

錦邑警甲所長馮星五氏以夏防以來凌河邁東時告匪警特於月之六日親帶馬警隊防隊及保安隊 赴六九兩區 與盤山北鎮縣毗連之處盤踞胡匪務期肅清地面以安鄉民而盡天職云

錦邑警甲所長馮星五氏爲嚴備夏防組織保安隊等情已誌前報茲聞窩八九兩區地面四寺紗障起時有胡匪剪境馮所長特派保安隊任奎廷率隊六十名赴八九兩區游擊遇有匪警即隨時搜 捕以保 衛鄉里治安云

軍需處移錦

東北第三四方面軍軍需處之辦公人員日前由京回奉均寓居盛京旅館茲聞張督辦以軍需部現在錦縣特令軍需處服務人員由奉移錦以便發放各軍餉糈該處長奉令當即通知所屬籌備一切不日來錦云

柳樹屯

普學教授研究會

吾埠普通學堂於月之九日午前九時開催教授研究會第二回開會記者親臨會場參觀是日來賓出席者有谷口視學旅順師範附屬公學堂吉野主事管內各普學堂教員三十餘名儕々一堂討論一切誠爲空前未有之盛舉云

又訊吾埠普校新築還在工作之期約於今秋八月間新築可已告成想吾埠地方紳商熱心興學諸公必有志願寄附爭先恐後者矣

一、開會辭
二、教授者自評
三、質疑應答
四、會員及來賓批評
五、監督官之諸問及指示
六、研究問題討論
七、講評
八、閉會辭

研究問題

一、修身教授貴乎使兒童實行然現已長之教材兒童多不實行者當以何法處之願同討論
一、修身科第一二三學年皆有掛圖惟第四學年無之可否請求 編輯部添 加四年掛圖

以上前關屯普

一、四年修身無掛圖當如何準備呢
一、修身書每課教授時間當規定以便遵循請求編輯部定於教授法上如何
一、修身教授當以何人爲標準模範又其令人之特長處維何觀今潮流訓諭一串當主重何事請求高見

以上柳普

本社啓事

各分社若以現大洋以外錢鈔致匯於本社時按照左開行市

▲今日之行市▼

大洋兌金票 一、〇一五
大洋兌鈔票 一、〇一八
大洋兌小洋 一、二二四(〇三)

經理部啓

緊要聲明

啓者本城四合順遼東纖頭公司於本年夏曆四月卅日經全體董事會會議表決停止營業所有本公司之舖墊賬目等項統歸經理人李壽峰全部接收嗣後該公司無論攻組與否概不與前股東相干恐未週知特登報聲明

海城四合順啓
遼東有限公司

生育

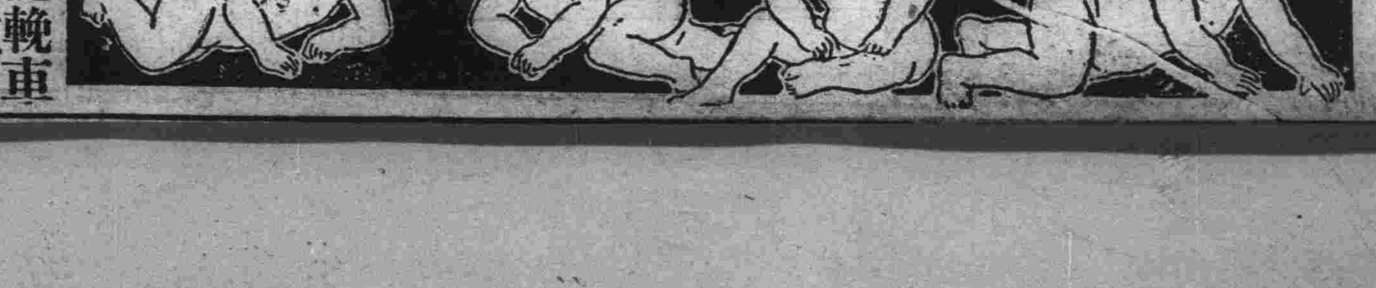

病馬不能輓車
病人豈能生育
所以欲求生育之道者。當然以康健爲先決問題

百齡機補片

能使虛弱多病者。漸々康健。開闢男女雙方生育之捷徑

男子服之
生精固精。補充生育之實力

女子服之
生殖卵子。溫暖子宮。造就生育之基礎

夫婦同服
一索得男。有意想不到之效力

大瓶二元小瓶一元

上海九福有限公司發行

奉天分發行所
奉天大西邊門外

九福公司

▲國內外各大藥房大均有出售

瑣聞

△庸醫仍舊行醫

(農安)大西門外住有自稱兒科醫生王子剛者其人下學無術品不端且粗心胆大惜取不義行財竟與某醫生傭工係數月耳竟敢公然行醫明稱療病實係殺人情吾國未改革以先庸醫殺人勿論多寡官家概不過問因此道求財甚易況殺人尤不爲罪凡有子弟者不令其多讀詩書以期顯親揚名如識自已姓名不准深求即勒令學醫僅曉皮毛不懂內容即懸壺傳醫古人云一分學識一分醫言之非謬晚近之人求財心切勿論其業精否即致試藝求財其他技藝尙可半學半試惟醫道關人性命即眞才當學者論症診脈素有經驗臨症尙多加審愼惟恐稍一疏忽不但病者無益而醫者有過近今之人毫無醫者之質學由入醫家門徑不講求深造即操刀以試藝業而王子剛未學而業庸劣較他尤甚計伊試迄今將及廿餘載大好生命死於伊手不知凡幾禍以惡積如無報應孰肯改惡而善聞伊迭遭報應尙不知改過自新延至吾國改革以來官家爲重人命計凡行醫勿論某科均須來縣報名聽還考試詳細甄別以分優劣凡錄取者當即發給許可證仍舊營業如落榜者即行取締勒令改業查王以先數經考試皆故意躲避希圖漏考客歲鄭前縣長認眞考試不准稍因循王迫不獲已遂勉強赴試綠伊胸無點墨終歸落榜早在被取締之例伊以他業不如行醫取財多而且速遂覺該管查找不到仍舊違法行醫一紙伊手不問病者好否而藥資醫費高貴數倍於他醫日前伊住房東欒芝有生鼠瘡二女有機可乘且其人懦弱易於詐欺取財暗與同類孫德芳陰行合謀願治欒芝有女二女言明包治價錢七千吊一個月保好詎用亂藥將患處爛潰多日不上解藥硬用刀割爛肉以致毒火歸心並疼痛而死一女尙有一女亦難保全因之經官檢查屬實即將孫王傳案拘押聞伊等不但誤治死人命各有應得之咎且孫一字不識未經考試王又落榜已被取締之例竟敢違法操刀殺人終不免二罪歸一刻下王因檢查已過保外候審依然與人療小兒未卜該管百十家長亦有所聞否

△商號公平交易

(農安)縣公署日前特委委員分赴街市家戶曉喻謂現值軍隊互相調防各商號對於來去軍人購買貨物不得故意高擡價值致失平允自傳諭後如有故意高擡貨價一經查出定即重懲不貸云

△所長愼重防疫

(農安)警察所長鄒文韶以近來天時不正疫症流行爲預防傳染起見特令城鄉各區分所長每日派戶口巡長帶同戶口警士逐戶認眞檢查凡商民住戶平日衣服食品屋宇等等務令一律清潔如有感受時疫者勿論男女老幼宜隨時報告該管警區以便設法療治而重民命云

△白氏美術展覽

(安東)安埠市立第一小學校校長白壽豐氏昆仲姊妹素於美術頗有研究七月八日因假市小學校校址開展覽白氏第二次兄弟姊妹美術展覽會共分三室各室懸有贈品非贈品計分水彩寫生油畫色粉炭粉掃筆各種油畫以白壽豐(校長)之水音(鳳凰山)獨合小溪白樺爲最佳水彩寫生以白慶華之石膏像與蘋果豆鼎命魚草花瓶口杯洋蘭秋深丁橘與瓶城外白慶國之鴨及花蟹白慶增之郊野及蘋果白鳳閣之山水皆優秀可觀白壽年之炭粉色粉偉人像尤爲華姿優秀可嘉

△負債潛逃被捕

(安東)前水上警察廳行政科長繼充禁煙局監察員復膺海關稅局譏邢盛芝人頗精幹故歷膺要職昨聞邢某因累得埠內廣豐裕債奉大洋十萬元及小洋一千五六百元等情無法彌補遂致潛逃奉天適被原承保恒盛利商號派人在奉捕獲一面電請本埠警察派警二名於昨六日赴奉援解到安以憑追究等情容訪再誌

△捉獲大批鹽犯

(安東)緝私局馬市台子分卡長鄒岩楠巡緝該職查獲鹽犯案件頗夥昨聞七日該卡長乃由馬市台左近處又捉獲大宗鹽犯二十餘名送局訊供私買鹽勒不諱當經照章罰辦約可得千元左右之罰金以儆效尤而重鹽政云云

△賑災衛生大會

(安東)本埠基督教青年會頃發起舉辦災民衛生聯合會賑濟各處之災民會期預定本月十六日起至十八日止在新劇園舉行每日開會上午八時至十時下午七時至十時另加各種遊戲以助餘興酌售門票集此次款項用以賑濟上江各縣災民事關善舉諒各界必踴躍而輸將云(漁)

△懇親學生畢業

(安東)本埠中日懇親學堂之設立原爲溝通中日之感情意至善也該校辦理得法以致成績優美先後已卒業十四班茲該校第十五班生徒肄業期滿連日分門考試卒業以定優劣復定於二十二日下午舉行卒業式並先期柬邀各機關領袖屆期蒞會參列卒業式以昭鄭重云(漁)

△又一女孩溺斃

(安東)埠西六道溝某姓住戶之妻日前偕同幼子赴江岸洗衣自不加愼幼子墮江殞命爲距一般人不知注意類此之事又頻々發現日昨七日下午大沙河沿某姓住戶之女嬰其母赴大沙河沿玩耍某姓婦坐河邊洗衣未加注意女嬰由岸上墮入水中登時殞命及援之而出則早已無氣矣吁是誠可憐哉(漁)

△商會會計免職

(安東)本埠附屬地商務會會計員武某自去冬到差以來多不遜順對會內同人激動反感武某不知悛改以致惡感日深詎知衆怒難犯該會各職員連日停止工作反抗武某達免職之目的而後已孫邢二會長容納各職員之請求業將武某免職並調查武某經手之賬目有無弊端以憑核辦云(漁)

△癮君子不改過

(金州)本善堂公所附設阿片嗎啡救療所得以義勇善士之捐款施助大批金錢創立此種善舉俻圖吸煙及打嗎啡癮君子早速超渡彼岸從茲脫出黑籍苦海甚盛事也是以開業以來凡入所戒除者約達壹百五六十名論者謂今後之煙癮戒除者由是若能立志堅持到底始終不變方不負各界善士及承辦人之苦口婆心云茲據最近調查已所中開癮者已有數十人之多故各該承辦現正研究對策以爲澈底的戒除云云(斌)

△吃醋與毆涉訟

(金州)城內廟街七〇七番地住有鍾韓氏者(三七)係著者名娼也尤天生賤骨水性楊花以故招集狂蜂浪蝶接踵其門而其遊詞浪語達于戶外早爲鄰佐所唾罵日前其本夫與姦夫趙某因吃醋之關係以致與毆互相扭至官署似此穢行殊與風紀攸關望管理責者宜速取締可也(斌)

△日學生海水浴

(金州)南關外日本尋常高等小學校長以際此赤日行天暑氣迫人是非男女生徒下幃功深伏案求學之時期也茲爲講求衛生起見特于西海岸(即龍王廟)迴設席棚俾令生徒每于午間至西海海浴限期三週間由該教授指揮馬車往復乘送以故該生徒莫不歡舞樂從而重體育云

△辦公時間改訂

(金州)民政支署各行政係及管內各該會事務所每屆盛夏或溽暑迫人之時必由支署長發表循例舉行半日之辦公四十天以資避暑而修養靈性玆據民政支署透出消息云本年之避署半日公務准于月之廿一號勵行云云(斌)

△賣嗎啡又被罰

(金州)曹家街住有韓文志者所家貧如洗尤染有嗎啡癖既肩不能擔擔手不能提籃又好吃懶做因之愈益困憊竟妙想天開販賣嗎啡雖經官署數度懲罰仍怙惡不悛是以前者又被官署捕獲逮至警務課嚴重予以處分詰誡以冀其改過自新安居樂業云(斌)

奉天總商會選舉紀實(續)

會董臨時委員會所公佈

△會董等呈控丁廣文等弁髦會章兒戲選舉揑造名單朦蔽省長一案批示列後

奉天省長公署批呈爲總商會長髦會章兒戲選舉揑造名單由呈悉查本署前擬奉天總商會會長丁廣文副會長劉繼伸呈提高會董資格等項辦法到署當以原稱係爲衆商福利起見業令遵照在案究竟該會辦理情形如何未據呈報無從懸揣所陳各節是何實情仰候令行實業廳澈查擬辦具復再奪此批民國十七年六月二日

△會董張鵬九等呈控丁廣文等違法自私一案省署批示列後

奉天省長公案批原具呈人張鵬九等呈爲會長違法自私由呈悉此案前據呈訴到署業經飭查在案續陳各節仰實業廳併案查明擬辦奪此批民國十七年六月八日

△會董張歷年等控丁廣文欺上朦下選舉舞弊一案省署批示列後

奉天省長公署批原具呈張歷年呈爲商務會長欺上朦下選舉舞弊由呈悉此案前據李福堂等先後呈訴到署業經飭廳澈查在案所陳各節仰實業廳彙案查明擬辦具復再奪此批副呈批發民國十七年六月十一日

△會董李福堂等控丁廣文違法選舉一案省署批示列後

原具呈李福堂等呈爲商務會長丁廣文節違法選舉由呈悉此案前據該商等呈控到署業令實業廳澈查在案據呈前情仍仰實業廳秉公查明擬辦復奪此批　民國十七年六月十一日

△會董李福堂等控丁廣文勾結私黨武斷選舉藐視公令專橫妄爲一案省署批示列後

呈悉此案前據呈訴業令實業廳澈查在案據前呈情仰該廳迅即併案查明擬辦復奪此批　民國十七年六月十六日

△附錄丁廣文以前違法瀆職各情形

(一)查丁廣文劉繼伸於十五年七月就職伊始即値奉票毛荒各法團發起組織金融維持會整頓錢法該會長既爲衆商領袖應如何竭力盡心協同辦理以安市面乃竟漠不關心故事趨避假辦同善社爲名遠避他省置會事於不顧各會董等以團法攸關乃參加維持奔走呼號多方籌養始將奉票價値提高如繼續維持久定收良好効果不料丁廣文回省後見會務進行甚力不但不以爲是反生忌賢妬能心將維持會實現辦法立時停止一般破壞以致會董等裹足不前金融維持會無形瓦解奉票價格亦隨之日見低落此其爲害闇法者不亦大且甚焉

(二)民國十五年冬　省署撥給奉大洋一百萬元令商會購買紅糧預備明春平糶業經大會公推四人負責辦理該會長以私意將公舉購糧會董阻止不得進行將一百萬元現欵於冬月初日由官銀號提存商業銀行套卯漁利彼時紅糧每斗五元六角該會長挪欵不買延至兩月久輿論沸騰始於十六年二月間由三畬棧三期購買紅糧一萬二千石所餘鉅欵仍在掌握前後數月之久約獲利數十萬元據爲已有該會長貪利心重不顧輿論其人格安在哉按購糧平糶關係民食何等重要迨經會董邢子求王桐軒曹藏仁王兆賢提案質問該會長羞惱成仇遂唆使私黨楊子屏生持以該四人擾亂公務取消會董資格並將伊法補選梁御會長際春拒不准到會瞎使黨羽王小爲楊子屏在實業廳控訴梁會長自行投票當激動會董公憤除由選舉梁會長會董十九人在章向實業廳證明外復由會董尙席珍等廿餘人在省署一再控其侵佔平糶糧款經省署批示依法查辦丁廣文自知無法分辯竟虛毫會欵數千元向省城各報館刊登廣告謂糧欵一百萬元實在欵項仍存官銀號一限籌注撥商業銀行乃是虛走一筆經尙席珍到官銀號查賬業於撥欵日當數提出分文不存該會長可否胆大已極捏登廣告復由尙席珍據呈電稟北京帥座蒙張大元帥電令　省長嚴查丞辦丁廣文自知難逃法網乃央求市政局總辦省議員議長警察廳張廳長出同會董尙席珍等調楚停止控訴勿再追究並由調人擬具完案辦法將侵佔之欵之案由　省署處分商業銀行少數罰金作爲完案之手續一面由丁廣文歡迎梁副會長到會似此不顧民食侵佔糧欵漁利肥已共惡劣行爲眞所謂罪大惡極矣

△無理取鬧受責

(金州)西大街某酒舖之少東劉某因年幼不諳世故竟與無業遊民爲伍致遭該翁媼之白眼且禁止劉某入家嗣以信任某方之傳言是以于陰歷月之十七號午後四時由徂徠該酒店門前高聲詈罵刺々不息比時適鹽川刑事由此經過結果以劉某無理取鬧遂前制止劉某不服當即被至警務課予以嚴重叱責以儆將來云(斌)

△鄉民指控誘拐

(長春)附埠大馬路第一署轄境六馬路口値崗警察某甲昨據黑山縣農民陳殿玉指控現居南嶺之無賴敖殿林陳桂眞合謀略誘伊胞妹陳小冬(現年十八歲)秘密來長匿不見請求追緝等情當由崗警報經原署長派遣偵緝隊駛往南嶺將案內嫌疑犯郝殿林之妻逮捕送交法庭懲辦云

△水漲淹沒民房

(長春)縣境南關外伊通河流每屆伏汛上游水漲一遇陰雨則即奔騰澎湃勢若牛鳴頃據某方面報告云前數日因暴雨連綿其伊通河王水量驟爾陡增一晝夜間河水竟至平岸並查該河岸兩旁之土著民房被水沖倒者極多最甚廣者乃市經着手修補南關大橋之鐵匠亦因水勢浩大暫時宣告停工云

△騎驢不愼落水

(長春)全安門外伊通河大橋連日以來漲水甚深日昨(九日)有民某攜妻騎驢來長串戚不意驢行橋上未悉何故竟將落水梁妻隨之亦墜最後經多人下水撈救未悉梁妻及驢得全生否(亞)

△派員丈量暗溝

(營口)本埠大官塘東沿一帶所有暗溝因年久失修溝而蓋之木板多已腐壞塌陷不但行旅不便與路政亦大有關礙茲聞市政當局者有見及此於昨特派員前往按段勘驗以便動工挖修而重路政云

△鮮人被徵去連

(營口)縣屬田莊台一帶向有居留朝鮮人多數皆係務農種稻田者聞於昨凡係青年精壯者都被日方面徵調去連入伍惟該被調之鮮人等臨行時咸抱一種悲觀大有此去難回之勢云

△投標出賣學田

(營口)本埠教育公所前因八顆樹青天咀等處有學田數段定於月之廿一日在該所投標價總得在奉大洋二千以上開標是日到所投標者甚夥究竟誰標價相宜尙未得悉云

△盜漿犯已拿獲

(營口)縣屬正北鄕鳳凰甸子有傅子讓者今收獲煙漿甚多聞共有一百八十餘兩裝於兩個洋鐵筩內忽於昨煙漿等完全失去當派人各處尋找嗣在田莊台查知有張某確係行竊該煙漿正犯故當即前往將某拏獲並起出原贓聞刻正經一般好事者出爲調說免送官究治云云

△稅局購妥局址

(營口)啓文門裡牛馬稅捐局前因房舍窄隘不但不敷辦公且亦外觀不雅茲聞該局已請准總局得價買相宜地段以便起建相距該局西南數武有卜姓地一段頗爲合宜價已議妥日內即可作契云

△致和門將工竣

(吉林)致和門因年久失修勢將傾頹市政公所以行人危險故於節前拆毀改修鐵柵門現已將兩傍磚墻壘起不日即可竣工云(庸)

△官銀號已辦公

(吉林)永衡官銀錢號每屆年度終必結賬一次於上月底因結賬期特行停止辦公現已結賬究竣日昨照常辦公云(傭)

△警廳令納妓捐

(吉林)省會警察廳以現屆收六月份妓捐之期遂于日昨通令省垣各妓館來廳納捐各該妓館奉令後均于今日七日偕同納捐各妓女親自來廳捐務處照章納捐云(孚)

△商埠設立醫院

(吉林)東關商埠大馬路西即松江劉蘭對過現由醫士張某組織醫院一處命名爲福興醫院專醫內外男婦兒等科日內即行開市營業(孚)

△不發畢業證書

(吉林)省會警察廳頃據吉林中華基督教會呈請發給產科等生畢業證書當由警廳批令查該校不知由何方廳許可所請給證書事碍難照准學業證五十三份着即發還(孚)

△法廳拍賣布告

(吉林)地方審判廳日昨七日佈告債務人雙發肉舖棹椅等二十八號前經標賣並無人承買例應再行減價出售茲定於七月六日在本廳設賬十六日開標至落低價不得逾一八二六二吊云(孚)

△教練抽查勤務

(錦縣)本邑警甲所長馮星五爲整頓保甲以衞地方起見特派教練官張紹贊赴東北各區抽查保甲之內外勤務據實呈報以便懲獎遇有不合之處由該教練員隨時指導以資改善云

△學生赴省覆試

(錦縣)高橋省立第四師範第十三級學生畢行畢業等情已誌前報茲聞該校長胡新凡氏以致廳通令凡師範畢業各生均須赴省復試以杜流弊故特令着實預備所習功課而免復試成績落於他各校之後云

△小凌河水暴發

(錦縣)七月三四日等日天雨連綿小凌河勢陵漲而附近錦城之河水亦即暴發斷交通待至五日幸有小艘下河始行普渡行人云

△稽查因事辭職

(錦縣)錦路梁副稽查因事辭職稽查一職所關甚重錦路局特委林雲台來錦接充查林氏服務交通多年對於稽查機關頗足勝任愉快云

△軍官檢查妓館

(通遼)東北陸軍十七師第五旅司令部上級軍官自來通駐防後恐軍人夜間宿娼及擾亂情事每日下午十一時派稽查官員赴南北市場三等妓館檢查倘遇本師軍人宿娼查獲嚴懲以重紀律而四十五團軍警稽查處憲兵營因軍隊來往甚夥均非常檢查以保治安矣云

△郵政局長易人

(通遼)本邑郵政局劉恩波氏自任以來對於郵務事宜力加整頓前奉省郵務管理總局分調往盤山縣郵局任職遞遺局長一席而省局又派趙青山氏來通遼局內接職日前辦理交代淸楚已蒞任視事矣云

△聯接手之慘禍

(通遼)四洮路列車聯接夫役王振山直隸籍於月之四日由通遼開往鄭家之兵車因兵人車內擁擠王某赴上車坐息行至錢家店水樓前道差處王某墜下跌傷甚重腰背部私壞由車載歸四洮醫院診治能否活命尙未可知

△警區注意夜防

(遼陽)本邑警察第一區官劉守藩因以地面不靖夏防吃緊每日夜間除嚴查旅店娼窯及加派崗警外該區官必親率長警在街巡查一週以免發生意外云

△派員查牲畜稅

(遼陽)本邑稅捐局以牲畜稅關係收入甚爲重要該局深恐有偸漏者聞於日昨派員重行調查以欲稅收云

△縣令嚴查村長

(遼陽)縣監督王昱斌茲奉省長公署訓令近查各縣村長副多有爲鄉紳地痞把持借此欺壓鄉民者殊屬非是特令各該縣知事嚴行查辦以便民生等情王監督奉令遵即令各區激查辦理云

△廳令查報農會

(遼陽)縣公署奉實業廳令謂各縣農會對於農業之興革負有改良整理之責倘徒有農會之名而於農業毫無救益殊非設立農會之旨茲以考查成績起見將該縣農會辦理事項詳細查報云

△境內學校確數

(遼陽)本邑地大物博四通發達村落繁多人煙稠密城鄉學校之林立爲他處所不及茲據調查全境學校數目計有縣立師範中五級師範三級初中十九級私立中學六級縣區私立高小六十四級初小五百七十八級職業三級貧兒三級幼稚園二處學生共有三萬二千七百二十餘人云

△會長身體違和

(柳樹屯)大連灣會長李士榮任職會長多年對於會務民事尤稱完善年近古稀身體常爲違和現在股部生一瘡疾數日未能臨會視事聞經某醫士診治稍爲見强云

△會長來屯養痾

(柳樹屯)久居連濱小崗子華商公議會長龐睦堂翁近年因對於會務諸般慈善與助教育操勞耗去須多精神中外士商無不欽仰前因患恙擇地靜養該翁久愛柳樹屯山海相連空氣尤屬適宜於前星期伴其公子侍僕東裝臨屯而一般與該翁相關親誼探視病狀者絡繹不絕據近消息氏之病狀不日即喜占勿藥云

△雨後田苗茂盛

(鞍山)全埠農作物開春至今雨量雖不足用而禾稼未見旱忽於昨晚午時許陰雲佈合雷聲隆隆隨時細雨連降二日方晴田苗由是非常茂盛諒秋收有望矣

△稅捐主任得人

(五湖咀)稅捐分所主任趙秉衡於今春到差以來對於各項稅收嚴加整頓稅務遂大見起色殊堪嘉許也(有容)

△木商重立賬目

(海城)附屬地材木商同昌盛自開協以來已歷三年之久營業獲利頗巨該號執事爲鞏固營業起見特將往日之賬目重新分配於月之一日會邀請站上各商號執事作證另開股份以垂永久云(靑)

△杜委員查煙館

(開原)日省垣禁煙善後局成立以來關濟局取消而各縣分局亦撤退矣近聞邑內籌濟委員杜閣臣仍有查辦煙館等說未知確否果爾則與禁煙善後局章程未免大相抵觸云

△鮮人戀妓結果

(山城鎭)本街朝鮮人經營之協成精米所工頭某甲爲人淫蕩每日出入於花天酒地之中於今春在本埠平康裡朝鮮娼窯結識一妓女花名雲霞二人卿々我我亦非一日某甲迷於情海揮金如土數月之間金錢告罄致遭雲霞白眼甲雖情憤莫可如何於日昨生絕世之念私服大煙若干即步入雲霞室內談笑自若未幾毒性發作狂吼怪叫雲霞情知有異立派多人前往協成精米所送信一面急往醫院請中鮮醫士往診及各醫士到時已因中毒成爲不治症未幾即因中毒殞命經本鎭日本警察官吏出張所派員前往檢驗畢即令備棺掩埋並未通知我方官署云

△江北煙苗茁壯

(依蘭)依蘭渡過江北即黑省迪河縣界該地所種之禁煙藥料今歲風調雨順苗皆肥壯高者已含苞欲放低者亦綠葉滋榮將來取漿時可卜十分豐收凡種煙者無不欣欣色喜云

△一女二聘起訴

(依蘭)本邑福春魁胡同談慶順之女聘與關景才之兒爲妻因年歲均幼尙未迎娶關某於去歲移往同江居住詎談某復將女聘與他人現在關姓爲子完婚談姓竟不承認兩家業已起訴云

△角力團請許可

(旅順)日本角力團員有若藤內藤木村等三人於九日至警署請求於二十一日在昭和園前廠地奏技一日之許可云

△水師營屯長會

(旅順)水師營會於九日開屯長會議々題爲役局門戶標明門牌果樹視察員等項云(階)

△淩人反遭大罵

(旅順)某日邱寓洪盛樓之張宗昌氏家兒與十年町廣育堂尹某家兒爭毆張僕聞出而將尹氏子痛打驅去後尹某至洪盛樓前將張家大罵後經人調說始以去張督辦家不意有此奇辱望張家人今後當稍々斂跡旅順非等山東之可大肆兒威也(階)

△伐樹不報受罰

(旅順)官內方家屯會對庄溝梁振福因私伐已有之松樹二百株未之報領許可警署司法係按取締規則從寬罰金十圓(階)

△滑倒汽車傷人

(旅順)運送會社九十六號運貨自動車運轉手小田益人與發選學操車行至小龍王塘東二百米突地點因道路新布沙塗油將車滑倒致將叢某跌傷車身雖現修理然亦不甚損壞急回旅順入工場修繕而叢某亦入醫院療治警署保安當局普示修道工人與汽車司機人皆須臨時出以相當謹愼(階)

△修大迫町馬路

(旅順)道路修繕事務所日內將修新市街之大迫町馬路市內自動車已改經憲兵隊及博物館之道路而一般車輛皆當不時趨避云(階)

△海水浴講習會

(旅順)民政署員等將自七月十日至二十五日每日在黃金臺開海水浴講習會(階)

△痢疾傳染甚盛

(鐵嶺)時屆炎夏暑氣逼人飲食住所必求適宜而於飲食一節尤易疏忽生冷及未當熟之物均易腹瀉加以大小麥收割時期麥根必先腐爛痢疾時疫得以乘隙而入如欲却除此症預防之法厥爲注意飲食云(紳)

△衛生股員稱職

(鐵嶺)邑屬警察所新委股員四名業誌前報而衛生股股員石埠氏曾畢業於奉天警官學校學品兼優少年老誠將來我邑衞生淸潔事宜定有一番起色云(紳)

△包車前往王府

(洮南)滿鐵公所近因某項要務必須接洽李王是以今月遣人包安突泉實業會小汽車一輛但其玄員中人方面有蒙語翻譯韓某及某要員日人方面爲醫院院長佐藤及大通旅館住寓日人某惟此玄有何機密外人不得而知市人頗爲注意云

△捉獲賭犯數名

(四平街)本埠日站警署對於賭博一事非常嚴重取締而一般無賴之徒尙有棄險爲戲者日昨悅來棧院內裁縫舖被日警捉獲賭徒四名帶署懲罰但該裁縫鋪常有設賭之說今日正聚賭徒推牌九之際忽有中日警察數名前來捉獲四名逃走若干名諒今後該屋內可暫不能設賭矣(創)

西塔魚菜市場招仲買人廣告

本市西塔開設躉賣所招數名中國仲買人如願承辦者迅速來本市場報名接洽爲荷

奉天西塔市場躉賣所

魚菜市場招房戶廣告

敬啓者敝魚菜市場業經建築工竣已向官廳立案定於陽歷七月廿五號即舊歷六月初九日正式開辦希有志營業者速來場租房接洽商酌可也

奉天西塔市場事務所主任李玉樞謹啓

高亭唱片乃最著名生旦淨丑俱全板別應有盡有

鑽鋼俱備

餘慶洋行經理

大連市浪速町二丁目四四番

洮昂鐵路工程局招標廣告

爲廣告事本路延修左列各種工程擬招標興作有願承包者務到本局領取說明書藍圖及標單等定於七月二十日午前十時在本局當衆開標特此佈告

	工程種類	開工日期
一、	齊齊哈爾站機車給水新設工程	七月三十日
二、	齊齊哈爾站給水塔新設工程	七月三十日
三、	齊齊哈爾站機車上水管新設工程	七月三十日
四、	齊齊哈爾站煤台新設工程	八月十五日
五、	齊齊哈爾站灰坑新設工程	七月三十日
六、	齊齊哈爾站機車庫用機械及安裝工程	九月十五日
七、	齊齊哈爾站機車庫給水栓新設工程	八月十日
八、	齊齊哈爾站機務段辦公室及倉庫新設工程	七月三十日
九、	昂齊線工役寓所新設工程	八月一日
一〇、	昂齊線警察派出所與道房合築工程	八月一日
一一、	昂齊線臨時道房新設工程(三處)	八月一日
一二、	齊克線他哈爾站外五站給水設備新設工程	
一三、	齊克線管井掘鑿工程	

四洮鐵路改訂客票通用期間廣告

爲廣告事本路客票通用期間按照部章改訂如後自十七年陽歷八月一日起實行凡乘本路直通客車者其客票即以所當日次車爲有効如須換乘者則以所乘之客車與最近銜接之客車爲有効倘因誤點不及換車者得由銜接車站站長於該客票上蓋印證明方准乘下一次之車否則無効並嗣後旅客持用客票查有未經登車車站剪口者亦作無効恐未遍知特此廣告

四洮鐵路管理局電汽路發標廣告　第四十九號

本局呈奉令准招標購置電汽路所用材料訂定八月一日下午二時在本局開標標單費每份現大洋一元押款現大洋四百元凡屬殷實商家有願承辦者可逕至本局材料課或辦公處領標單及簡章一切手續均按部定章程辦理此告

四洮鐵路管理局招商註册廣告　第五十號

本局爲招標整齊路兩便特行訂定註册辦法凡有願承辦材料者請逕至本局材料課繳納註册費現洋一元領取願書及印鑑紙簡章購料則例等並將願書及印鑑紙依式塡明送經本局材料課調查確屬殷實可靠之家即予註册以便隨時投標特此廣告

請看　安東　德泰昌蓆棧

本號開設在前聚寶街東頭專辦各處等等蓆價廉出售恐未週知特此佈告　電話四百五十九號

長春益發銀行廣告

本行專辦各處匯兌並作存放各種款項外放可信用保證貼現抵押收存定期活期均可相商規定利率無不公允匯兌計分信匯電匯票匯等類悉從客便所收匯費特別低廉信用素著手續簡捷久爲各界諸君稱善並爲便利顧客起見收付各欵及匯兌事項於營業時間之外猶可通融茲將通匯各處地點列下

哈爾濱　烏吉密　佳木斯　大連　天津　奉城　德州
黑龍江　甜草崗　富錦　開原　北京　湯家河　煙臺
安達站　望奎　吉林　公主嶺　樂亭　濟南　青島
雙城　拜泉　樺皮廠　營口　山海關　泰安
張家灣　克山　下九台　安東　留守營　周村
三岔河　北林子　四平街　上海　昌黎　羅縣

本行
匯兌部　日電話二六一
電報掛號　華文四一三五
經理室　日電話六七三
匯款部　日電話三一六
營業部　中電話二九六　日電話二〇五

袁項城為中國偉人　女的福是婦女命根

偉人聖藥人所欽仰　欲早生貴子却病延年的女同胞們可速服

女的福聖藥

女的福聖藥主治婦女之經血不調赤帶白帶腰痛腿疼崩漏腹疼久不受孕子宮寒冷胎前產後服之萬靈種子安胎百試百應虛勞百損癆傷諸症效驗神奇立竿見影

女的福聖藥之效力眞有意想不到之神奇非徒自誇巧網漁利之可比

小崗子大龍街三十三番地

發賣本舖 同興大藥房

各埠中西大藥房均有分銷處

緊要啓事

本藥房為濟世活人起見禮聘名醫李魁武先生盛蘭浴先生門診出診脈禮不取分文望患沉痾宿疾者切勿失此良機謹此合併聲明

外科一般　花柳科　皮膚科　內科　小兒科

大連市監部通廿三番地（審判廳銀行正門前）

仁和醫院

入院隨意

院長 日本醫學士 簡仁南

電話三四九二番

海龍縣朝陽鎮鄉團正隊長戴君子斌來函感謝美興賓聖藥治腎虧陽萎等症確有特效也

逕啓者敝人前患腎虧陽萎之症已有數載身體虛弱精神短少徧請中外名醫加意調治終未收效長此以往恐難跳出病苦之境終日憂思無可如何耳忽於月前經友人介紹云貴藥行所售之美興賓聖藥專能治敝之病症聽聞之下即購聖藥半打按法服用未及半月敝之病已去大半將及一月居然若失敝疾由此告痊矣今飲食日漸增多身體日漸强壯足見貴行之美興賓眞乃世界之神藥全球之仙丹也敝人之病端賴美興賓之力是故草書數語並寄照片一幅仰祈登諸報端以鳴謝忱用以介紹海內諸君有患腎虧陽萎遺精滑精等症請速服美興賓聖藥定能藥到病除確有特效也此致嚴華大藥行惠鑒　順候

財祺

奉天海龍朝陽鎮鄉團正隊長 戴子斌鞠躬

十一月五日

▲美興賓

定價現洋大盒五元 小盒二十片一元

總行 奉天小西邊門北 嚴華藥行

分行 大連西崗街車道路東 嚴華藥行

總經理處 安東縣站前中富街 東益增遠藥房

分銷處 各埠大藥房均有代售

新昌號紬緞莊定價一劃廣告

本號為歡迎顧主信用交易決計革除爭論舊習遵前賤賣主義特于陰曆三月十五日起正式定價劃一各貨格外從廉以副惠我者之雅意深望各界倍前賞光則本號歡迎無涯矣

大連市平和街三十地番　電話三八四七番

各埠代理店

[illegible]

總發行 哈爾濱 泰華西藥行　分發行 江省吉林 泰華西藥行

淋濁聖藥 巧拿淋

這是空前未有之新發明淋濁逐根聖藥巧拿淋丸 Gonorrhoea Tablets 專治疢濁淋症醫藥無效或時愈時犯試服此丸定可斷根因該丸內含有三大要素一純檀香精 Sandal 二沙婁羅 Sallo 三（梅大靈藍 Methylene Blue）此三種藥品均係殺菌滅淋清瘀尿毒之貴重藥料凡各國醫學博士無不稱贊為決妙之良方也主治五淋白濁便有不清尿道潰爛小便困難尿中混血尿道閉塞膀胱發炎疢濁重症請購試之定能應驗如響一瓶除根永不再犯

每瓶大洋二元五角

清血解毒 喜肥力

主治病血解毒除濕化瘤、皮膚斑點、梅毒痂瘡、骨節疼痛、瘰症潰瘡、喉鼻腫亂、升頂蹄後、梅性疥瘡瘰癧、脚氣、毒性結核、軟硬疳疾、血分不清、虧氣虧血、男婦各種癆虛及婦女花柳梅毒症、或毒性不孕、或因毒附經、或梅毒化胎、或子宮作潰、或毒串終身不孕、赤白帶下、信水羔前羔後虛、或終日淋漓不止、以及脫落毛髮、頑毒痔瘡、喉痛音啞、毒染耳聾、或梅毒入骨、一經服用、百毒俱消、血液立淸、元氣恢復、其身體繼之而壯、設無病之預防、或疑似之毒症、及直接傳染、間接傳染、均可服用、無不立效如神

每逢公餘之暇咸欲覓一俱樂之所以資消遣並恢復精神然而一般血氣方剛的青年竟將此休息的時間作了尋花的機會捨身尋樂流連忘返焉知道樂極生悲遺害非淺大概在壹星期以內便覺身體不爽體溫增高什麼魚口下疳便毒楊梅淋濁等症相繼而起豈不苦惱已極嗎欲求轉悲為樂之術還是這凱輯士老牌聖藥喜肥力能治一切的花柳毒症或注過數次藥針無效或逢春復犯無論遠年近起定能除根

每瓶大洋一元五角

樂悲

樂極生悲

本社電話　接洽廣告四〇三四　編輯事項七五一三　本埠訂報四〇四二

外科一般　皮膚病花柳病

唐澤醫院

大連市山縣通七十二番地

宅診往診入院

東萊銀行 大連分行

●營業時間上午九時至下午三時

本行開辦以來已歷七載資本金收足國幣三百萬圓已向財政農商兩部註册立案專營商業銀行一切業務設總行於青島分行大連上海濟南天津等處北京煙台及其他繁盛大埠均有特約代理機關一切交易手續簡捷格外克已如蒙惠顧無任歡迎

地址監部通五〇番地　電話：經理室長五八參八番　營業室長五八參七番　公用參參壹四番　電報掛號四七六六番

株式會社 滿洲銀行

大連市伊勢町六十九番地

電話代表四二二一番　振替大連三三〇番

資本金壹千萬圓

頭取 村井啓太郎

支店所在地

金州、普蘭店、貔子窩、鞍山、奉天小西關、鐵嶺、公主嶺、范家屯、長春、吉林、撫順、本溪湖、安東、興隆街、新義州

正隆銀行

大連市大山通十一番地

電話代表番號七一二一番　振替貯金口座大連二二〇番

資本金貳千萬圓　諸積立金二百四十六萬五千圓

頭取 安田善四郎　相談役 安田善次郎

▲定期存款利子（一個年）七分

支店出張所派出所　營口、奉天、旅順、長春、開原、天津、撫順、鄭家屯、四平街、青島、哈爾濱、安東、鞍山、公主嶺、瓦房店、松樹、大連市小崗子（電五三〇〇番）大連市沙河口（電話沙河口一五番）奉天小西關哈爾濱傅家甸

本銀行於日本內地朝鮮兩滿洲中國內地有三千餘之匯兌處

本銀行為關東州地方費現金事務辦理大連市金庫事務辦理處

本銀行與臺灣銀行特約辦理外國匯兌事務

橫濱正金銀行

大連支店

代表 電話長三一六一番　直通專用 電話六〇一五番　滯關稅取扱所 電話四七六二番

（本店）橫濱　資本金壹億圓　積立金九千九百五十萬圓

支店　中國　日本　歐美　滿洲　東俄

東京、名古屋、大阪、神戶、下關、長崎、青島、濟南、天津、北京、漢口、上海、香港、廣東、牛莊、奉天、開原、長春、哈爾濱（一時閉鎖中）西貢加爾各答嘉坡、蘭貢、額爾市達、孟買、克拉基、馬尼拉、斯拉雅、斯馬蘭、巴達比雅、悉德尼、倫敦、里昂、漢堡、阿雷基散得利亞、布哇、桑港、羅斯安擬魯斯、夏爾、紐育、遼嘉尼羅、布約諾斯愛列斯

東三省官銀總號廣告

本銀號資本總額奉大洋貳千萬圓東省重要地點及京津中魯各地均設有分號及通匯機關專辦匯兌押匯抵押放款貼現放款保證放款以及收受定期活期各種存款并設有倉庫以備堆存抵款貨物利息匯水無不允辦事手續異常敏捷凡蒙惠顧無任歡迎

茲將總分號營業要目列載於後

●甲匯兌　本大洋匯兌券免費通匯地點　奉天、東豐、通遼、通化、興京、綏中、柳河、寬甸、洮南、彰武、新立屯、新民、法庫、興城、蓋平、遼源、公主嶺、山城鎮、開原、范家屯、北鎮、盤山、西安、海龍、本溪、台安、鳳城、錦西、西豐、海城、臨江、輝南、岫岩、遼陽、黑山、錦縣、義縣、莊河、八面城、安東、鐵嶺、營口、四平街、鄭家店、桓仁、昌圖、遼中、復縣、撫順、吉林、長春、延吉、哈爾濱道裡、哈爾濱道外、寧安、下九台、黑龍江、安達站、綏化、開通、雙山、一面坡、呼蘭、開原城裡、雙城、昌黎縣、留守營　上列地點如係票匯概免收費至於電匯手續不同匯水電費臨時商定　免費匯款兼收公濟平市錢號銅元票如交他行發行之匯兌券每百元加收匯水一元　奉天、吉林、長春、哈爾濱道裡、延吉、哈爾濱道外、寧安、黑龍江、下九台、雙城、海拉爾、安達站、綏化、呼蘭　本哈爾濱現大洋券並得在上列各處匯兌京津中銀洋款項其匯水行市臨時商定

●乙押匯　辦理押匯各地點　奉天、營口、開原驛、錦縣、安東、鐵嶺、四平街、海城、遼陽、新民、遼源、通遼、公主嶺、范家屯、大連、吉林、下九台、長春、哈爾濱道裡、哈爾濱道外、黑河、天津、上海、八面城

●丙各種放款　總分各號均可商作放款

●丁各種存款　收受定存活存各地點　奉天、營口、開原驛、公主嶺、四平街、鐵嶺、新民、海城、遼源、遼陽、通遼、錦縣、安東、范家屯、吉林、長春、延吉、哈爾濱道裡、哈爾濱道外、黑河、黑龍江、海拉爾、安達站、綏化

●戊倉庫　設有倉庫各地點　奉天、營口、公主嶺、海城、長春、哈爾濱

注意國貨

提防假冒

氣味芬芳香甜適宜　口中常香解毒妙品

牛首商標

懷中常備之神劑　人人必需之雲丹

健胃清心　避疫解暑

雲丹

藥價 大包每包一角

總發行所營口 義興成餘記藥行

電話一千一百六十三番

經官化驗純粹國貨夏令消暑驅毒清腦防疫衛生殺虫人人必需全國馳名功效無敵之老牌雲丹已經發售了

主治効能

胃不消化　時行傷風　中暑中寒　時疫急痧

口臭牙痛　子午吊脚　竅閉關塞　赤痢血痢

嘔惡心跳　大便閉塞　四時時疫　舌燥口乾

水瀉痢疾　腹脹噎膈　霍亂吐瀉　肚痛胸悶

頭痛燒熱　宿酒痞塊　煙酒暈船　食不消化

定價表

大包現大洋五角　中包現大洋壹角　小包現大洋五分

營口西大街　電話一一六三

義興成餘記大藥行　總發行所

喫煙人適用之

斯毛克牙粉

倩們哼　牙齒潔白美麗

文苑

唐百家詩集題詞（其五）（黃偉伯）

朱慶餘
知己逢張籍、詩篇袖裏藏、逢人多獎借、從此姓名揚。

姚　合
不肯將錢買、鄭詩遂乞茶、幾人還一問、未免太矜誇。

杜　牧
歌還唐詩客、誰如杜牧狂、發言無忌憚、紅粉鬨華堂。

李商隱
連篇羅玉屑、綺語轉嫌多、惟有韓碑在、千秋論不磨。

溫飛卿
世竝稱溫李、飛卿遜義山、雖同香豔體、魄力總嫌孱。

李　遠
寫出田光恨、慮勞一片心、此詩堪不朽、字字值兼金。

許　渾
蒐集名丁卯、詩成沂體多、鍊辭兼鍊意、與俗不同科。

趙　嘏
一時纔思動、即景有悲秋、佳句傳今古、都稱趙倚樓。

馬　戴
晦跡山中住、偃然驟著來、詩心猶未淨、猶是漬塵埃。

喻　鳧
寄跡龍翔寺、吟懷爵未伸、可憐齋粥裏、寂寞度昏晨。

詩友林君化青老母逝世賦此以贈（韓輯五）

泉台無計返慈魂、未報春暉遺憾深、守孝定從三載制、思親雖盡百年心、禮遵朱子稱鄉國、詩廢王裒重士林、太息與君同喪母、庭幃回首淚沾襟。

宋海樓赴蘭西印所書此以賀

輪蹄得意、香山竹馬歡迎、慶履新、清政年施三月雨、仁心廣播萬家春、前途無量造蒼生福、宦海能容碩士身、回首黑龍江上路、群山含笑送詩人。

其二

官聲流遠久稱揚、風節旋盧處香、棠樹三年憶召伯、花栽一縣仿河陽、邊城楊柳供詩料、驛路雲山當宦囊、恨阻蘭西數千里、未能躬賀到琴堂。

送程捐局長崔駿聲先生辭官歸

應悔投身名利場、升沉無定感滄桑、遼天明月隨行李、滿水新詩載宦囊、閑世辭官陶彭節、中年歸隱孟襄陽、從今永享家庭樂、繞膝兒孫聚一堂。

其二

良朋無分各西東、餞酒同酬醉態紅、久以奇才稱倚馬、羞將苛稅累哀鴻、行囊半是琴書畫、高節清於雪月風、西望遼河三百里、遙來添個釣魚翁。

得家書雲衢胞弟之婦胎前七月染病身亡代內子哭以七律一章（丁燮生）

人生朝露古言然、季子驚聞再斷絃、（雲衢居幼已是二次斷絃）兩女依依當膝下、九秋戀戀別門前、（去年九月內子赴遼弟婦戀戀贈別）情如知友親而密、病以懷妊死倍憐、夢也眞耶眞即夢、傳來噩耗淚潸焉。

拍馬學校招生廣告（避寒）

嘗聞馬屁拍精、不難高官厚祿、牛皮吹髒、到處使人歡迎、敝等有鑒於斯、是以聯合同志、搜羅專門學家、細心研究、不憚煩勞、以求精神、而遂世風、因見一般骨鯁之士、不諳此項法門、恒遭世人白眼、一般迂執之夫不善吹牛、大多易受擯棄、此等悟潰之徒、誠爲快憾、爲拯救羣輩於苦海、特此創設本校、先已呈准教部、命即施行、校舍書樓、刻已籌備就緒、通告各界、招集學員、一經入學、立必革心洗面、由苦海而登極樂、誠爲救人之寶筏、處世之南鍼、有志之士、盍興乎來、謹將入學簡章臚列於左

（一）報名期　陽曆七月十二日
（一）資格　高學畢業及有同等學力者
（一）年齡　百歲以下二歲以上
（一）學額　數目不拘
（一）學費　一年大洋一角二分
（一）課程　拍馬　吹牛　虛捧　勝
（一）畢業期　三年　畢業後給與畢業證書
（一）限制　貌醜而無彌容不能善于鼓簧者不收
（一）校址　牛皮縣拍馬鋪衛

本校現有新編詳註句解濫虛傳一萬部廉價出售

拍馬學校校長萬人嫌啓

寃鬼復仇（林化青）

鄉人林慶吉、距予村五里許、以農業起家、雖隴畝連阡、而吝嗇逾恒、無論遠親近隣、一觸求借二字、狗臉即生六月之霜、乞丐到門、親出叱之、稍假延即以箠從事、其平生忍刻大概類此、以故親朋中、鮮有與通吊慶者、乞丐之不敢登門、更無論矣、慶吉中年生一子、名曰發年、盍取年年發財之義、發年少聰慧、長益豪華、性情與乃父、適居反對地位、年十五、吃喝嫖賭、無一不好、慶吉憂之、是歲即爲發年受室、冀其娶妻生子、知創業艱難、從此可以力改前非、詎發年成家後、荒唐益甚、慶吉亦無如何也、翁之稍可慰藉者、惟兒媳耳、媳本東村王姓女、生來鄙吝成性、愛阿物尤於生命、平素亦不直婿之所爲、以故頗得阿翁歡心、慶吉一日謂媳曰、敗子發年、揮霍無度、不出三載、我家盡成餓莩矣、余今思得一法、即享福與挨餓、媳將焉從、日願享福、翁謂享福須得犧牲一頭、愛婿乎、愛財乎、孰去孰從、媳自決之、由余自有處治之法、王氏毅然曰、愛財、這樣荒唐鬼、有若無、翁任何處置、媳決無怨言、翁色然喜曰、吾媳之賢明、實屬難得、爾且歸房中、坐聽好消息可也、王氏珊珊去、是夜將發年喚入復室、謂有秘事商酌的、發年信以爲眞、遄入內、慶吉居然滿面殺氣、日不肖子、傾家蕩產、斃爾亦不足蔽其辜、已與爾婦計之熟、今宵即爾死期、語罷袖出三物（刀繩鴉片）曰、爾任擇一物、速自裁、無望活也、發年泣涕求免、日、此爾妻意也、遂將復室門下鍵、慶吉在廳外候之、子憤極、乃吞食多量鴉片、破曉即死去矣、揚言發年得急症殞命、當日草草掩埋、鄰里以其父之吝、子之殤、輒無根訊者、從此翁媳度日、了無他異、然久而久之、王氏頗爲悔恨、齋所謂天良發現也、追發年二週祭日、王氏追念往事、情不能已、暗備冥鏹蔬果、向墳前奠禱、泣陳追悔之意、哭罷、躑躅歸來、時已過午、村首納涼者、見王氏淚痕滿面、顏色慘阻、衆人方欲問訊、王氏忽爾發狂自搗、口喃々罵不已、聽其語、宛然已死之發年、衆知其寃鬼附身、正搶攘之間、其父趕到、王氏瞠目曰、我死得好苦、因對觀者、歷敘慘死狀況、方悉發年爲其翁媳謀害、反觀慶吉、已面無人色、此時王氏披髮毀容、直奔乃父、其勢若將搏噬者、觀衆向前攔阻曰、爾何可仇爾父、氏張目大呼曰、吾已得直於冥王矣、父雖不能仇、黑心婦決不饒恕、當被逼時、伊背爲緩頰、予決不能橫心、狠心賊尚求活也、彼不過四十九日之運命耳、衆人攙婦至家、從此歌苦無常、咒罵叫號之聲、達於四鄰、婦每日餓火煎心、飯入口、即嘔吐、日是非毒藥也、先教汝嘗嘗餓鬼地獄滋味、在旁喝到四十八天、鬼向觀者曰、彼來日係命盡之期、我今稍留餘地、教淺婦受一日折磨、說罷兩手扼婦吭而絕、慶吉嚇成怔忡之病、未幾亦卒、此事可爲刻薄成家者戒、忍心害理者勸云

八個疑問

爲甚麼走狗只有兩條腿？

爲甚麼棺材店整日的盼望人死？

爲甚麼看人家錯處特別的清楚？

爲甚麼對情人的支配、格外細心、把父母的命令當作兒戲？

爲甚麼得了營長想旅長、得了旅長想師長、人心永遠是不足的呢？

爲甚麼富人怕強盜？

爲甚麼店中的職員、見了女客、特別的恭敬？

爲甚麼庸醫只看得起金錢、看不起人命？

道德論壇

世風不古人欲橫流用闢此欄專載提倡道德勸人爲善之儒佛耶道諸家學說聊以針砭社會焉

以人八識譬行政（亞玄）

人之眼耳鼻舌身意謂之六根、色聲香味觸法、謂之六塵、根塵相對、顯現了別、謂之六識、眼耳鼻舌身之五識、其於塵境、但能顯現、不能了別、必藉第六意識、乃有了別之功、第七名末那識、譯云染污、此識內執有我、外執有法、又名傳送識、謂能以前六識之所接觸者、送之第八藏識、復能以第八識之所收藏者、傳之前六識、第八識名阿賴耶識、譯云含藏、又名本識、謂能含藏無量劫來染淨二分種子、而爲成聖作凡輪廻六道之根本、第九名菴摩羅識、係白淨無垢、即第八藏識中之純粹清淨分子、他八識中雖有善根、而無始以來惡種徧布、即令五識外緣、六識遣業、七識執我、八識受種、念々未停、何種先熟、便當變現根身、轉生六道、或天人神、或畜鬼獄、幻受苦樂、來診無窮、不獲解脫、何由解脫、故須乘佛願方求生極樂淨邦、漸滅淨存、方成正覺、然後團入娑婆度脫衆生、不同獨善、濟人、自他俱濟、是以譬喻行政敷

八識大總統、七識府秘書、意識閣總理、五識分部居、眼識教育長、觀察爲玄宗、耳識郵衆聲、厭聽主交通、鼻識外交部、呼吸知八風、舌識長財政、酸甜苦辣鹹、身識內務部、海陸兩軍同、安危與痛癢、接觸皆親斯、總理主裁度、中居意識中、七叉似司法、執著難迪離、淵淵第八識、染淨胥包含、千生獨來往、此是主人翁、意識何紛紛、念癡組一閣、朝暮異風雲、一體還臏密、皆由名利牽、深被昧廻網、何以定至尊、超然歸極樂、南無阿彌陀、一意同壽作、蓮胎絕染淨、菩薩爲同學、都淨六情根、圓成無上覺」

三種夫妻

（一）王老爺娶了三位太太、就鎮日間了抽抽鴉戲而外、是叉麻雀、有時王老爺高興了、便叫三太太唱幾句黛玉葬花、或者是嫦娥奔月、這天晚上、王老爺發出了命令要到大太太房裡住去、可是二太太也爭、三太太也留、大太太就去撒舖蓋、三位太太吵吵鬧鬧、王老爺躺在床上一邊吸煙、一邊瞇瞇的笑

（二）眞倒霉、今天不但未拉着錢、却挨了兩個耳光、他媽的、車夫李六帶着垂頭喪氣的樣子、拖着一輛車子、一面走路、一面說着、到了家以後便一頭倒在床上、一聲不響、他的妻說、你回來了今晚的米還沒有呢

我不管、李六帶着氣說

誰得罪了你、回家嘔氣來了

你得罪了我、再說打你、李六叉重了一句

打、着不誇、嫁漢、嫁漢、穿衣吃飯

他們兩口子說着便吵鬧起來

（三）L女士自和H先生結婚以來、情投意洽、中央公園眞光劇場、開明戲院、都少不了他們二人的芳蹤、至於坐汽車、吃大菜、那是極平常的事、所以社會上的人們都非常羨慕他們、說他們得到兩性結合的眞意義

幾個月後、法廳傳H先生

現在L女士因你的供給不能滿足她生活的快樂、提起訴訟和你離婚、你願意麼、H先生聽了、點點頭、表示許可於是他們二人便由法廳給宣佈離婚了、這時社會上的人們、都在議論說他們、是孩子氣

三、八、一九二八

美人詞影（潘永燊）（一）

隋石刻之墓誌者不多見、當美人墓誌、作於開皇十七年爲蜀王楊秀所作、以悼其後宮々人者、文既秀逸、朗麗艷哀、有梁賦情之妙、書亦腴絡、如唐人卷格式、光緒初、李文田跋、以六朝碑版書、雄視南北、偶聞一時風氣、有海康氏作廣藝舟雙楫、列此誌於干祿字體中、可見一時倚所在、案才人美人、同爲南宮女侍、各十五員、楊帝時始定此制、開皇時倚未有此名稱、董爲歸玉宮人、而誌文中稱其香銷玉殞於仁壽宮山第、正史皆未惡之詳、道光初、上海陸耳圃得此石於關中、旋歸於徐紫珊渭仁、紫珊風雅好事、家藏漢唐碑版、築寶雪山房日與名流觴詠其中、洪楊之刧、石燬於火、舊榻流傳、珍爲寶實、北海樵風詞人鄭叔問間藏有春暉堂舊拓本尚係咸豐庚申以前之物、深自珍秘、作西河一詞紀之、藏蘢蕉珍賞社同鄉奉爛孫、藏有紫珊初拓本、以贈嘉興張叔未者、叔未題七古一章云楊華蒂盡隋宮樹、幽珉猶記美人墓、蘢雄雌鳳歡幾何、一十九年等閒度、裁文和淚秀庶人、花台非復當時春、金息玉魚世已出、傳紅寫翠入空陳、阿兄然豆太煎迫、帝子游魂歸不得、古的塵滿鴛鴦湖、地不相逢淚亦溉、祗今首草離離、三尺碑留黃氏姓、莫欲容華易消歇、獨孤兌罵阿雲兒、近吳門吳湖帆亦得徐氏原拓本、古墨古香自成馨逸、特較有正文明各書局影印之本、精采迥別、湖帆爲密齋先生之嗣孫、書畢冠絕一時、視其鄉怡園主人顧鶴逸、殿殿欲度（一）驪山廟、得此誌㬎後、遍徵詞家題詞、願以畫件爲交換之品亦詞林佳話也、寒雲爲題桂枝香一詞、稱爲墨林星鳳、隋石中第一品、並以富貴娘寧墨爲瞼、詞亦清超拔俗有白石老仙遺韻、余亦題翠樓吟一解云、翠匣銘花、玉鈎爲韻、羊車記陪宸賞（誌文中有去歲花台臨觀陪踐語）（鴛鴦翻瓦冷、蕊回首人間天上、淒涼碧辨、早雌鳳孤飛、娥龍絕響空凝望、蜀錦山眉、替描新樣、還想細馬駄來、正芳冊十九、雀翹初上、楊華蕃落盡、共憶語於梅偶悵、（胃牌題悼其姬人董小宛、衰盛頑艷、蕊林專誦、野史流傳、小宛亦有入宮陪輦之事）苔衣繡壞、晞片碣香廻、千絲紐網、唐李綽

古今稱謂不同

兄兄　兄爲弟兄之兄吾人莫不知之、乃北齊南陽王綽兄弟、皆呼父曰兄兄

姊姊　女之長於我者稱爲姊姊、此近世所習用之稱謂、而不可或易者也、乃北齊時之姊姊竟爲呼乳母之專稱

妹妹　小於我之女爲妹妹、五代史中、則謂南陽土緒稱婿爲妹妹、古今不同、有如此者

劉太史

周寅林君、閩人、言其十世祖華廷公、明末間爲劉太史家司閽、與太史相友善、太史有女二十餘人、會朝廷選妃、急切不能擇配、乃商之公曰、吾有女十九歲矣、欲以累君如何、公曰、鄙人五十九矣、老少懸殊、貧富迥異、固已非偶、況將就之人、豈敢妄攀而累令嫒乎、太史固言不妨、且曰、以吾視君尙可再享三十年、且大運將至、主持大財、公甚狐疑、太史强贅之、娶後、相愛甚篤、惟終年依賴岳家、屈屈覺無生趣、越二年、太史病不起、諸劉侮辱之、不堪、乃决計南旋、檢點裝奩所得不下千餘金、時都中靛靑頗賤、因以千金、辦貨南下、中途阻風、焦急萬分、淹滯月餘、深慮靛靑變壞、試發一桶、果已黴變、而再仍未稍減、大悲、輾轉終夜、未嘗交睫、繼思擲其面上壞者去、或不致蔓延全部、乃起秉燭、殆而去一層、暫堅不可入、細審之、則板耳、意其中必爲泥土、誤貨偽貨矣、時面色如土、手足俱顫、拔板驗視、則盡黃金錠錠、驚喜欲狂、幸未爲人所見、急掩之、仍固封焉、不敢則聲、即其妻亦未嘗告之、蓋當亂世時、人多以黃白物假作貨物、埋之地窖中、後人掘得覓、作靛靑出售、輾轉而入於公手者也、抵閩後、發視諸桶、則盡眞珠金寶、約值數百萬、惟恐寒儒暴富、易啓人疑、乃開米店一片、賤價平糶、如市售二兩、彼則一兩八錢、一時相傳、遐邇爭來求糶、貨如輪轉、客似雲來、乃大有山陰道上應接不暇之勢、漸而傭工人、漸而擴張舖位、漸而出其所有、置房屋、買田產、蓄奴婢、不知者以爲粟米起家也

賈波林軼事（萍秋）

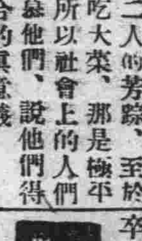

賈波林幼時、家境異常困難、晚上則睡在公園的草地、這樣便算挨過黑夜了、但是、有時不幸被警察看見時、便少不免挨一頓打或罵了、然而賈波林一點都不介意、彷彿無事一般、後來他投身了銀幕、並且因此一躍而爲電影明星、衣錦榮歸故里時、那位曾經打罵過他的警察、也上跑去歡迎他、而且陪下笑臉、向他百般獻媚呢、賈波林看見了這樣子、只索報之一笑、可是、同時心中想起了世態炎涼、人情冷薄、不由得平添無限的感慨、這時已經老早伏下他演悲劇的決心了

賈波林事母至孝、幼時爲了家貧的原故、以致無力奉甘旨、他殊引以爲莫大的遺憾及至他成了明星、得俸甚豐時、他侍奉母親、便無微不至了、可是、他演劇時所用的一雙破皮鞋、一套敝舊的衣服、和那根手杖、要是一旦被母親發見了時、他便很傷心地說、（賈兒、你現在又窮了嗎）（不是的、母親）賈波林很和婉地說、（不是嗎、那末、爲甚麼穿這雙破鞋和那套舊的衣服呢）（這是演戲時用的、母親）

賈波林雖則千般百樣地譬解然而、母親終於不能釋然於懷、於是、賈波林只得把那特別的服裝卸下來、博母親的歡心了、但是、在他拍笑片時、這套服裝、終於非用不可的、於是、賈波林不得把那使人發噱的服裝帶到外面、偷偷摸摸地扮好、又從事他水銀燈下生活了、然而當他進行拍戲的當兒、不幸被母親闖了進來、於是、他便馬上停止他的工作、這無非是怕母親見了這（貧賤相）的服裝、重新勾起她的傷心淚罷了、這樣看來、賈波林的孝道、於此可見一斑了

蔣亭雜俎

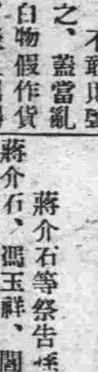

蔣介石等祭告孫靈

蔣介石、馮玉祥、閻錫山、李宗仁等、於七月六日、在北京西山、碧雲寺、孫中山靈前、舉行北伐完成報告祭祀典禮、是古之人、神道設教之至意也、不意新學派人不忘古學派之大法、亦足多矣、黨民對於孫中山、生爲同志、死爲祖師、祖師者、親之如祖、尊之如師也、親之爲祖、祖不家教、遵家教即所以啓後昆、尊之爲師、即所以有國教、遵國教即所以昭來許、祖爲家教之教主、師爲國教之教主、遵其教、主其人、安得不親之尊之耶、況國之大事、在祀與戎、々功既成、應有祭告之典、以報告於祖、親之至也、以報告於師、尊之至也、古人神道設教、立廟以昭示人民、日故天之所覆、地之所載、日月之所照、霜露之所墜、凡有血氣者、莫不尊親、而後教化可行、政治可施、上行下效、成俗化民、此神道設教之所以有成功也、尙有弗躬弗親、庶民弗信之慮耶、以國教論、古之國教在孔子今之國教在中山、中山之教宜於今而不宜於古、孔子之教、宜於古而不宜於今、初非有軒輊於其間、時爲之、勢爲之、非人力之所能爲之也、孔子在當時、尊之者七十子外、信者絕少、一車兩馬、幾徧寰區、擧世皆莫予宗、而且譏之者有人、毁之者有人、欲要而殺之者又有人孔子亦大理於口矣、然而孔子之教、江漢以濯之、秋陽以曝以、皞々乎如日月、光遠而自他有耀、不觀漢明帝永平十五年、詣孔子宅、尊孔敎也、宋文、庚寅、魏以太牢祀孔子、夷狄之君、亦習孔敎也、梁武帝乙酉、立孔子廟、唐高祖武德七年、釋奠於先聖先師、周太祖壬子、謁孔子祠、拜孔子墓、歷代帝王、有不遵孔教者乎其所以遵孔教者、不外乎神道設教、期教化之洽於民心也、以家教論、人各有始祖商之始祖爲契、周之始祖爲后稷、自天子以至於庶人、莫不知有始祖、歲時伏臘、春露秋霜、此慎終追遠、民德所以歸厚也、不觀唐德宗回國、顏眞卿請先謁廟、而後視朝、鄭成功恢復南京、先謁明陵、而後進兵、知重本也、今蔣介石等、北伐甫告成功、他務未遑、先謁中山、爲中山乎、抑爲黨民乎欲使黨民心中知有中山、耳中聞有中山、目中見有中山一謂中山而中山徧全國、使全國黨民、熙々攘々、皆中山化而後黨民萬歲矣、黨國萬歲矣、而孫中山亦萬萬歲矣

消夏錄（儲哀夫）

右握禿筆、左執蒲扇、披短衣、曳敝屨、携小椅、提瀑壺、坐於樹蔭之下、垂精竭思、以繼其乘墨之生涯、此文丐之消夏也

或俯首而默思、或仰望而高吟、意之所至、放浪形骸之外、以暢其懷、或寄所懷、此詩人高士之消夏也

赤膊露臂、三五成群、集于街衢之上、或拉胡琴、或唱曲、以度其無聊之生活、此遊民之消夏也

記病後之五二（蕙香）

芳名鼎々之「沒些兒」蕙香、自樹幟西闢五二以來、生涯極盛、已爲章台走馬者所知、然蕙香尤有特別可嘉處、知者尙不多、其事維何、即伊能克盡孝道是也、蕙香有老母年近六旬、住煙台原籍忽染沉疴、蕙欲歸不得、遂迎養連濱、送入大連醫院診治、蕙欲親侍湯藥、奈寄身勾欄、不克常出、思念情切每以眼淚洗面、聞其事者、無不稱之、久之、其母病不減、蕙憂鬱日甚、遂以病聞此前數日伊忽然不應徵之原因也、但彼蒼對此可憐可嘉之痴兒女、終能默佑、藥不相投、旋即奏効、不數日、已恢復健康如故、惟其母病迄未減、故伊雖婀娜婷嬝、而日馳逐於燈紅酒綠之間、而一點芳心、迄未嘗稍爲紓暢仍時爲其問卜求醫不稍懈、余昨從吾友訪其妝閣、聞之甚詳、不禁嘉許、用爲之記又聞香年雖尙少、色雖極艷在花界中可睥睨一時也、然近日厭倦風塵、確有擇人而事之意、現正物色其而、不知享此艷福者究爲誰氏也

劉家屯三號之玉福艷麗（糊混）

星期休暇、悶坐無聊、友人胖君見訪、覊作北里之遊、安步當車、攜手偕行、轉瞬間至劉家屯三號、甫入香窟神爲之爽、（蓋其室中陳設精緻、實出余之料所不及、棹上鮮艷香花、概非凡卉、素質、壁間書畫琳瑯、多出名人手筆、淸幽雅潔、氣象、幾令人疑爲高人雅士之齋齋、竟忘其置身尋花問柳場所矣坐談有頃、珠簾微啓、一倜人珊珊款步而入、窈窕身材晶瑩肌膚、淡掃蛾眉、薄施脂粉、嫵媚嬌憨之態、誠有用於風前之子、醉後楊妃、再兼言笑歡談之際、聰竅微啓、秋波頻轉、其一種情深纏綿之概、眞米使人魂消問其名以玉福對、南金粉、二八年華、本屬名門、誤遭匪誘、以致落苦海、操此賣笑生涯、曖牛非薄命、不如花一語、可爲寵娘詠矣、聞其自入該院、張艷幟以來、至今已逾二載、雖以淸倌應客捧者即大有人在、最近又復與其意中人某潤少、作那破兒第一夜風流韻事、初次試雲雨滋味後一般對於該妓素抱野心之走馬章台者尤復爭先恐後前往報効、莫不希冀一嘗個中滋味、是故每當夕陽西下、該院門前車水馬龍、幾有山陰道上應接不暇之概、余於歸寓後、寢不成寐、畧誌數語、詞語工拙非所計也

本店　京城

支店出張所　內地　東京、大阪、大阪西區、神戶、
朝鮮　釜山、大邱、仁川、平壤、鎭南浦、元山、群山、木浦、淸津、會寧
滿洲　大連、旅順、營口、遼陽、奉天、奉天新市街、鐵嶺、開原、四平街、長春、安東縣、龍井村、哈爾濱、傳家甸
支那　上海、青島、天津
露領　浦潮斯德
米國　紐約
歐洲　倫敦、巴里
除右列各地外及其他內外樞要地皆有匯

朝鮮銀行
總裁　加藤敬三郎

製造廠　香港　設　廣州
先施公司
馳名化粧香品
醒腦花露水　開胃果子露　爽身蘭花粉　嫩肌雪花香
艷容香蜜　美顏水粉　固齒牙羔　生髮香油　確能香一禮拜
今又運到　上等　百花香水　倚羅香水
採購諸君盍興乎來　批發格外克己此佈
營口　先施化粧品分行啓

東昇園羊肉菜館啓事
敝號在大連開設二十餘年專做羊肉菜品廚師技術精巧菜味優美可口各界早已公認去歲由舊址移至西崗一支店以來承接意倍見發達本主人不惜重資又賃妥樓房一棟連接三十餘間房間寬敞修飾精雅極合衞生現值天氣漸熱羊肉一物又能解暑避瘟補脾健身誠夏令最要之食品也講衞生者皆多用此品如蒙惠顧倍極歡迎恐未遍知謹此佈明
大連市西崗大龍街十三番地　電話六九七四
東昇園菜館　主人曲振東

房產土地　賣買委託　商開幕
不動產賣買、假手經紀、其中隱瞞、侵飫弊難言、敝部人等、興感及此、特出重資、挽以忠誠、除矯習爲職志、此所以本公司之成立也、乃紳商各界有產待售者、不寬覓主、貯款待者、不受侵飫隱瞞之弊、尙能徧心、有產賣買不動產者、今後得有篤實光明之委託處矣、望賜顧諸君、駕臨接談、或以電話通信無任歡迎、營業科目列左
一　土地農園宅基市房住宅賣買委託
一　不動產抵當借貸委託
一　製圖設計監督及建築請負
一　電話諸機械工具五金塗料代理
一　中日商事有關和解交涉登記等事件
大連市島…四　電話九六二二番
洪德公司謹啓

保險
△明治火災保險株式會社　△千代田火災保險株式會社　△東京火災保險株式會社　△東京海上火災保險株式會社　△日本火災保險株式會社　△共同火災保險株式會社　△神戶海上運送火災保險株式會社　△上海保險株式會社　△大阪海上火災保險株式會社　△橫濱火災海上運送保險株式會社　△大正海上火災保險株式會社
保險代理店
三井物產株式會社大連支店
大連市山縣通一八二番地　電話代表番號七一〇一番

最新美容法的秘訣

西洋有句俗語說美人㨿遮七個缺點這句話眞正不錯自古至今好美愧醜是人的常情而且近代以來更爲勇躍因此有種々的美人容化粧法發現出來但是服用此法的人很得注意否則誤採其法必受其害西洋人有欲美容的服用一種毒藥名叫亞比酸此藥雖能化美容粧往々有中了毒傷害生命的而且現代的化粧品雖未有毒僅不過有艷美外觀的效力並沒有助長身體健康的性質比如白粉染毛劑和衛生香粧品中首屈一指的皆不過能使陳腐艷麗一時而已時下在敝美容化學研究所內費了多年的苦心依吾們東亞人種特有的皮膚素質研究一種用配合的高貴美容藥料叫作雪肌精此雪肌精是完全無缺的美容藥品敷用後配合中的漂白劑由毛孔浸透皮內將肉皮的黑色素溶解排泄出來能使皮膚細膩面色美白芬芳經久不散其他面皰雀斑粉𤺥酒疵煙容一切皮膚諸症都能完全除去而且配合中其他的藥料並有助長血液循環的作用此乃本品的特長有意化醜爲美的諸位請速用雪肌精發揮天禀的美態雪肌精藥價每瓶一元每打十一元

總批發處 大連市山縣通九十一番地 順和公司

經理處

大連監部通 華泰大藥房
大連市奧町 華西大藥房
大連西崗子 德記西棧
金州南大街 德記藥房
哈爾濱道外 泰華西藥行
營口二道街 中西大藥房
營口魚市口 五洲大藥房
遼陽西大街 義和堂藥房
奉天四平街 大德生藥房
奉天鼓樓南 五洲大藥房
安東市寶街 東益增德
鐵嶺西門裡 義和堂藥房
長春北門外 中西大藥房
長春北門裡 興亞大藥房
奉天西關門 永年大藥房

美商 花旗銀行

總行 紐約 開辦一百餘年
支行 五洲各大商埠
資本 美金壹億六千萬元（合日幣三億四千餘萬元）

奉天

支行在商埠地馬路灣自行建築樓房約本年十月工竣
臨時辦公處 商埠地三經路遊藝園北
電話（中國南分局五十五識 日本長一千零六十號）

路貝牌

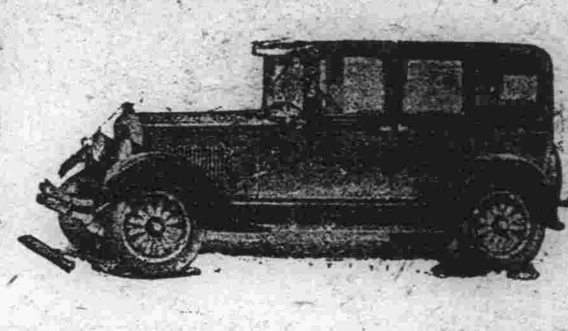

路貝牌 RUGBY OR STAR

路貝車之發動機爲美國康梯南特厰所造燃油最省而動作圓滑耐久力量最大車身輕巧而堅故又極省電水弓子異常堅固雖行壞道亦極舒適外觀既美價亦低廉誠實用經濟之汽車也

路貝牌貨車 RUGBY TRUCKS

路貝車爲適應時代之需求新出貨車均改爲載重一噸半車盤用厚鋼壓成有五根橫梁其接連處有極堅强之裝置故能超過載重定量以上行走不良道路絕無不耐震動之弊後車軸係邦腳式之裝置合後車輪箱爲一體非常堅固檢點內部亦甚便利若用爲長途車動作肅靜速度最快可坐十八人至二十二人

富林牌 FLINT

富林牌汽車爲美國上等貴重華麗之汽車使用高等材料請練之巧工經二百餘次精確之試驗然後出厰故能完善無缺堅固耐久

金剛石牌貨車 DIAMONDT TRUCKS

金剛石牌載貨汽車係用最上等鋼料最精練方法造成故能受極强烈之震動此車始創於一九一一年據本年之調查該年所售出之車迄今均完好如新毫無損壞車盤之構造極關於貨車之壽命金鋼石車盤之堅可稱爲貨車中之覇王凡構造最簡單之機件恒爲最優良之品質金剛石牌之機件即向力求簡單之方針進行者也此車載重自一噸至七噸半不等而身雄偉極爲壯觀而燒油極省

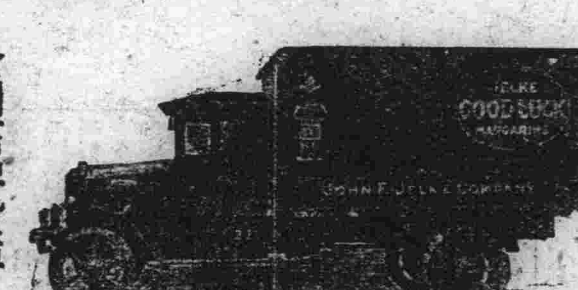

金剛石牌貨車

樂可莫比牌

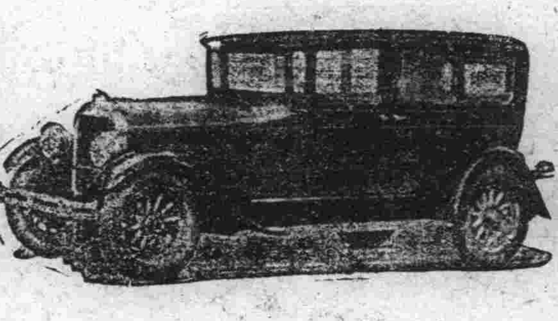

樂可莫比牌 LOCOMOBILE

樂可莫比牌汽車爲世界最有名譽最高貴之汽車狀態尊嚴行動穩靜裝潢華美美國汽車雜誌所載汽車牌號不下數十種莫不以樂可莫比牌列爲第一凡熟悉汽車情形者類能道之茍置此車於一切汽車之中則其他各車均不足一顧矣

經理處

大連 敷島町五番地濟豐號內 隆泰行
長春 日本橋西南沿梅枝町四丁目 吉東昌
吉林 粮米行三道碼頭西路南 吉東昌

唐山啓新公司馬牌洋灰 灰質極細 顏色勻淨 乾凝迅速 能多摻沙 爲上等建築材料

天津永寧水火保險行 資本雄厚 辦事謹嚴 賠欵迅速 信用卓著 爲各種財產保障

長春經理處日本橋西南
吉林經理處粮米行五號
吉東昌啓

刮臉次序 雙美人牌香皂 安全剃刀 雙美人牌洗臉粉 乾手巾 雙美人牌臉油 雙美人牌香粉 眉清目秀

推薦 双美人牌牙膏 齒之衛生最爲適宜

請晨與食後使用衛生第一之雙美人牌牙膏齒白而堅且甚美觀更能保持助長人生之康健

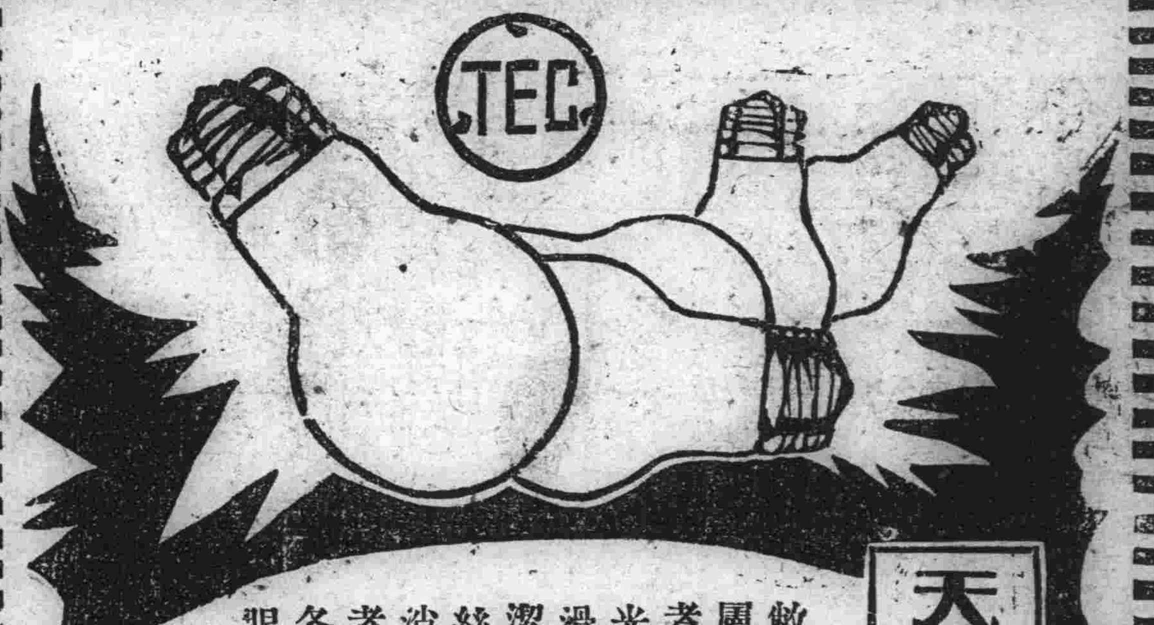

天威牌珍珠淡氣泡

敝社所新發明之珍珠淡氣電泡乃由光學專門技師在敝社直屬之研究所考查世界各國照明學理加以技術的方法而造成者材料特佳外容美觀內面磨砂光亮雖强決不眩目其放射之光綫緩而和淸而爽視之婉若珍珠故名之其外殼全面非常光滑故汚垢積塵等決不妨碍而易於拂試無論何時可保其特殊潔淨之面目及於吾人衛生上大有脾益焉其內容乃選純精炭絲復充入瓦斯淡氣其放出光綫借賴瓦斯氣之助光亮特强故消耗電力藉得節省顧此珍珠淡氣泡中外馳名爲各界所歡迎者番敝社爲酧謝東省之主顧起見特大舉輸入以資貢獻伏祈各界
踢顧無任歡迎之至也

（公司設 大連、哈爾濱）
總代理店 齋藤公司 丙寅公司

大連

夫赴北滿謀生後 妻女被押為娼 歸來查明踪跡已起訴

玆有原籍山東省沂州府沂水縣現在沙河口署管內巴町七十三番地居住之牛元公年四十五歲，於民國十年十一月六日，在原籍地經近鄰李王兩氏之介紹，納同村之李某之寡婦郭氏為妻，當時並有女子二人，長者毛子年十五歲，次者年十齡，遂以養女之名義，同郭氏皆歸牛家所有矣，牛自與郭氏成為夫婦之後，雙方感情極篤，恩愛非常，惟近來因南北鬧亂，胡匪橫行，哀鴻遍地，人不安生，故捨故鄉，千幸萬苦，跋山涉海，於客臘十八日，由原籍地來連，時因初次來連，不辨東西，遂在沙河口巴町百八十三番地其同鄉張長文家居住，為時牛因生活之關係，故煩張某代謀棲身之所，結果竟如願以償，在北方充當苦力，但因路途行走不便，遂在該地苦力宿舍居住，孰料知面不知心之張長文，自牛元公去後，即視奇貨，在牛未在之期間，出言離間其夫婦間之感情，又巧言花語，百般誘惑，郭氏本係鄉下女子，焉能不上其鈎，於是張長文竟將其母女三人，同押在東關街某半掩門子打夥，比及郭氏之本夫牛元公於上月十七日歸來，竟不見其妻，詢諸張某，則答於你啓程之第二日，即隨你去，迄今未歸，牛聆言之下，知有變故，於是潛心探訪郭氏之踪跡，有志者事竟成，於八日午後果在東關街方面發見乃妻之踪影，惟因與窰主有債務之關係，未克立行領去，並悉確被張押不諱，故於十日以張長文為對手方，正式向沙河口署，提出誘拐告訴矣

祁廳長來連 參觀中青學校 極為滿意贊許

奉天教育廳長祁公亮氏，於九日已來連，問候前中東路督辦于雲章病狀，借便至中華青年會學校部視查，對於該校學生成績，教室設備，及課外運動等事，均極滿意，頗為贊許云

大連警署異動 各係之監督 署內氣象一新

高山大連警察署長，為使署內之氣象一新計，將警務及衛生各係，率先異動，於九日又將警部補級之警官，異動任命如次

警務係兼第一監督區監督若井鐵吉△衛生係兼第二監督區監督坂本眞太郎△第五監督區監督木田榮吉△第四七監督區監督松枝久太郎△第六監督區監督佐藤敬治△豫備中島勇夫

至保安、高等、司法、各係之異動、以漸進的施行、尚在計畫中云

利用暑假開 教員講習會 在師範學堂

關東廳定於月之二十七日至八月八日之十三日之暑假期間，每日午前八時，至午後三時止，在旅順師範學堂，開普通學堂及公學堂之教員講習會，講習生各普通學堂各一名，至於公學堂由一名，以至二名為止，爰將講習科目及講師氏名列於左

△第一班　圖畫師範學堂教諭池田季藏氏手工師範學堂訓導青柳國雄氏

△第二班　唱歌師範學堂教諭掘重太氏，體操師範學堂教諭中村銓一氏

△第三班　日本語師範學堂教諭高橋清顯氏，體操師範學堂訓導內場貞昶氏

△各班共通科目　注音字母滿鐵學務課秩父固太郎氏漢文師範學堂囑託王金徵氏

車站改修後 空場愈狹小 緩和車輛混雜

大連車站改修臨時站房，業已竣工，於七月八日開始發賣車票辦理發送貨物及錢道案內事務，但為改築臨時新車站，則車站前方之空場，反因狹小，往來之車輛，當益陷於混雜，蓋原來車站非常混雜之原因，係車夫等每至車站車夫必將客人之行李，送至海關檢查場，因此將車停在車站前空場數分間，繼續而來者益多，則空場因之益形擁擠，今發為使車站前空場停留車輛不至混雜，凡乘車客人到站時所有行李，均由紅帽子代為運搬，馬車夫須於乘客下車，將行李卸在地下時，急將車御至所定之地停之，則車站之混雜，當可緩和云

木下長官已歸任

木下關東長官，巡視營口及鞍山，遼陽，各方面，一行於八日夜返連，即乘自動車沿旅大道路歸廳，三浦外事課長途中與長官分別前赴奉天矣云

十元紙幣 誤認為五元 以詐欺罪被押

現泊碇大連港灣中之大阪汽船會社所屬之淺間丸之船員重村一定於九日午後十一時許，至沙河口元町百零六番地營雜貨舖之許鳳鳴家，購買貨物，為時因許已就寢，由其妻孔氏三十二歲代為照顧，結果重村共購四角之貨物，當出日本銀行紙幣十元，孔氏當時誤認為五元票，故找出零錢四元六角，重村因之極向其說明，孔氏不信，重村遂至沙河口署報告，該署據情後，遂至許處搜查結果，乃在其中搜出日本銀行紙幣十元，遂將孔氏以詐欺罪拘押在署，以便審理云

張宗昌愛妾 赴青島避暑

八日午前十一時由大連港出帆之奉天丸特別室，有妙齡婦女二名，一為張宗昌第四小老婆，一為張宗昌第卅八小老婆，年二十二歲，一為年僅十六歲，皆垂頭喪氣，形容憔悴，身著茶色及桃花色衣裳，於五日自奉垣途經連埠，將到青島避暑去，該兩婦輪流語人曰，距今四個月前，於天津握別夫君宗昌，旋經京奉路，先赴奉天，因奉天天氣過熱，故欲往梓里之青島，聊作避暑生活，妾等在津門，只與我夫晤面一次，其後分襟別離，秋水伊人，大有一日千年之感，但據其日前來函謂，奉省問題若得小康，不久亦將前往青島避暑云云

羅市場工事着手

市內信濃町市場內新設中央羅市開設以來，所舉成績，頗為良好，查自客月十八日以後，新來加入者，逐日增加，而華人組合中，漸來亦漸明解該羅市開設之宗旨，故一般頗抱好感，例如近日來蔬菜之上市，甚形踴躍，市場事務所每日收入平均不下六千圓，多則達至一萬數千餘圓，當事人因是極形忙碌，依該市規程之金融，亦頗獲圓滿，想今後必能見有相當効果，又向來之羅市時間，自午前四時起，至同十時止，及自午後一時起至同四時止，然自本月七日，已改為自午前四時，午後一時，午後四時之三次，聞擬新築充為該市羅場之地面，共有三百六十七坪之廣，現正着手工程，八月杪得能落成云

為吃兩碗麵起衝突 兄弟毆傷調人 以傷害罪拘留於西崗署

市內柴町一番地五十九號居住之曹春成年二十八歲，於八日午後八分許，在柴町三義館封錫貴處飲酒之中，忽有柴町煉炭公司之苦力王成泰及王成賓二人，前往照顧買大鹵麵兩碗，惟因其中之肉絲太少，故挺胸凸肚，直至司賬者李貞順前，啓齒質問，並口放怨言，大嚷不休，因之惹起口頭，但王家兄弟念個人理正，遂將李貞順由櫃檯裡拖出，大打特打，其正在熱鬧之間，竟為曹某瞥見，即出首調停，結果圓滿解決，兩王憤憤而出，逾時王成泰又與一日本人前來追問毆打之經過，而該日本人因為一口飯而起爭端，未免不值，於是即出，歷十分鐘許，王成泰手持短刀，王成賓手拿木棍，復行前來對曹謂，當其與李貞順鬪毆時，曹曾從中拉王之便宜，雙方互辯之下，兩王一齊動手，立將曹春成打倒，身負棒傷，幸被他人出為制止，始未釀成命案，惟曹因為好人，反被人毆，頗不甘心，故於十日正式向小崗子警察署提出告訴狀，仰為重辦王家兄弟，以儆將來，該署據呈後，遂將兩王已以傷害罪拘引在署，刻下審理之中云

自動車衝突 損失一千餘圓

有旅順乃木町三丁目八十一番地自動車運轉手山本寅吉氏及大連市日吉町大連製麻會社傭人孫學良氏二名，於八日午后一時三十分，操縱滿第三十四號貨物自動車，滿載雜貨品及手巾等，由連歸旅，行至中途，星個浦旅大道路河原町三番地，大連競馬場入口之附近時，突由車後而南往之市內加賀町二十六番地大陸自動車無許可之試驗運轉手宋殿臣者，二十五歲，操縱大字四零一號自動車，欲追過該貨車面前行，不意速度過快，制之不住，卒攔於該貨物車之車尾，將所載之貨物等，盡傾於附近之泥溝中，被泥水汚垢，損失約在四百餘元，當時在車中乘坐之孫學良，亦負有打撲傷約須治療五日間，而車體亦被碰破，損失約在七百餘圓，合計共損失在千元以上，當時各關係者，皆被沙河口警署，帶至署內，經詳細盤詰後，除將各關係者嚴加警戒後，並將無許可之運轉手，加以相當之處分云

大連汽船會社 安田新社長 蒞任後之拜訪

大連汽船會社塚本社長，業經辭職，以安田柾氏繼任社長，特于十日到本報及他各關重要機關拜訪，以示接洽云

盜物質錢後 遊娼被逮捕

現在海貓屯大醫家島子居住之毛樹芝年十八歲，於八日午後九時許，潛入工業地區恒升油房內，竊出衣類兩件，價值五十元，而毛將該物質當得錢後，遂至露天市場十二號在富貴處住一夜，一擲而盡，不料於翌晚間當小崗子署之刑事檢查各娼窰時，則見毛樹芝趦趄不安，面如土色，於是啓口詰問，言語支吾，因之扭至署，稍事審問竟供認事實不諱云

入港之船隻 以人滿為患 兵卒占多數

每當初夏大連青島間之船隻頗感無客之苦，惟本年則大謬不然，查凡有由青入港之船，皆感滿人之患，若十日早入港之嘉禾號及華山丸，以及二十一號共同丸，均滿載苦力，其形如山，似此現象，實屬罕見，然究其原委，概因連年大擧北伐，現已告終，軍政已畢，實行淘汰兵卒，故其船中以兵卒將校頗占多數，其中國民軍者，由連據船赴滬歸鄉，奉天軍者，經連北上，就中使人感佩者，吳越同舟，毫無惡感之表示云

捕獲一場小賭局

小崗子警察署之巡查，於九日午前一時，在尾上町巡邏之中，忽聞該五十八番地王克亭家，有賭博聲，於是破門而入，即將王金榜捕獲，其他者皆乘金與巡查格鬪之間，紛紛而逃，結果僅金某逮自署內，其外並沒收牌九一付，銅字百五十九個云

縫繡傳習所 張幹臣氏設立 刻正招募學生

中國婦女，被舊道德之束縛，多埋首閨中，不願出頭露面，與男性競爭，就中雖有幾人為提倡女界之職業與社會謀造幸福，努力奮鬪，然百呼而無一應，竟使此大好社會無有女子之踪跡焉，現張幹臣氏，有鑒及斯，為指導女界現身於社會計，故發起組織中華女子縫繡義務傳習所，以振女界之精神，現得張德純麗睦棠等氏之贊助，已經成立，目下急於招募新生中，他日女界光明，實發起人及贊助者之功也，今茲將該所之起緣及簡章，誌之如次

緣起　中華女子縫繡義務傳習所

在昔坤維四德，婦工原列專條，晚近內教失修，女子遂皆坐食，同此圓顱方趾，具有氣力心思，乃女子則悉而寄生，男子徒苦負擔之過重，此皆養而不教，階之為厲也，夫天道尚運行不息，人生貴日進無疆，若令飽食終日，無所用心，精神因不振而委頹，肢體內久逸而懈惰，大則虛榮誘惑，啓驕奢淫佚之媒，小則幽鬱莫舒，貽疾豊裕家庭，雖亨受鮮衣美食繁華，終不免籠鳥盤花之譏，至若中下等階級，本無餘產，倚恃心思氣力，藉為餬口瞻家，婦女若有一技微長，夫男即分肩責，即遇風雪不測，禍福難知，縱之儲蓄餘財，亦可維持現狀，現在大連地方，今非昔比，生活程度日益高昂，每見厭世輕生，皆逼迫於環境，甚或隨波逐浪，因而陷入汚泥，凡可厭迫，皆可類推，嗟我同胞，曷勝惆念，欲求萬一之救助，宜為根本之綢繆，必應能食以謀生，緩急賴以防身，使安有手藝，束縛無形解放，此由創立大連中華女子縫繡傳習所之微言也，舉凡籌備經費，及管理教授，純盡義務，聊表寸心，第念此等社會事業，實關女界生活前途，必資群策群力之功，大雅賢達，鼎力後援，或嘉勵指導而俾作準繩，或補助經費而免其竭蹶，此日初基建立，為山貲以簣之加，他時女界光明，彼岸頌慈航之德，斯行辦法條舉臚陳

簡章摘要

一、名稱　大連中華女子縫繡義務傳習所

一、目的　以養成女界生活獨立卸束縛為目的

一、課程　刺繡　縫級　編物　簡易識字

一、免費　完全義務教授所有機器材料等由所備置

一、班級　先招一班定額四十名自十五歲以上至三十歲之婦女皆可入學但品行不正者謝絕

一、授課　每日午前九時開課午後五時完畢

一、宿膳　本傳習所為走學宿膳生徒自備

一、畢業　以一個年為畢業期

一、服務　生徒畢業後願在所服務者酌銀技藝高低分別支以薪俸計分三等（甲）每月三十元（乙）每月二十元（丙）每月十元不願在服務者聽之

一、地址　大連市惠比須町八十五番地

虎疫已襲來耶 寺兒溝發生一吐瀉者 猖獗中之傳染病總數

例年斯時，百疫叢生，若上海已有虎疫之發生矣，大連署衛生係今年絕對不許其侵入，有亂於地方，故由數日來已着手防備，孰料正在此積極豫防之中，寺兒溝九日忽發生一吐瀉者，故立行隔離，總而言之，本年來連避難者，非常之多，傳染病，定能盛於往昔，大連署衛生係，因有鑒及斯，故連絡水上署，一方充實防疫器及人員，而備萬一，查目下猖獗中之疫疹窒扶斯之總患者為六百八十名，痘瘡八十名，赤痢五十八名，據駐上海入倉防疫官之報告，最近上海有發生虎疫之惡兆，當局已開設臨時防疫所，以上為虎疫流行之先事豫防也，大連與上海，交通相接，上海既有發生虎疫之惡兆，而大連地方，當局急先豫防，萬一上海之虎疫患者續發不已，對自上海入大連港灣之船舶，海務局必須施行檢疫，極力防止病菌之侵入，並對一般居民施行以強制的注射，滿鐵當局，已命衛生研究所製造豫防注射藥液，以備注射之用云

乞丐倒斃於途中

北崗子十一番地福山屋側，於七日午前九時許，忽經路人發見男子屍體一具，即至該管內之派出所報告，該所據報之餘，遂電召官醫陳章青至，以便臨驗，惟經檢驗之結果，並無他疑，死者確係因病而死，當時雖未判明，至死者為誰，然經該所詳細探訪之下，始知死者為王泰乞丐，素無正業，流為乞丐，年四十歲，並有鴉片之癖，判明其眞情之後，即命宏濟善堂備棺掩埋

炎夏外出納涼 要小心門戶 沙署諭令居民

時屆炎夏，乘涼而納涼於海岸，或登高山者，逐日增多，此項出外避暑之居民，多有不慎於門戶，是以時被竊盜報告與警察署者，一日不下數起，該署為預防計，故諭令居民每當外出時必須嚴閉門戶，藉防意外，又為努力檢擧犯人計，每有失盜時，必須將其遺害之始末及地點，一一報告於該署之盜犯係云

新任官員之拜訪

△兩署長及主任　大連小崗子警察署署長荻野谷信順氏，沙河口警察署長長山猪重氏，同該署高等係主任米本壽夫氏，到本報及他各機關行到任之拜訪禮云

△文書課長　關東廳事務官文書課長日下辰太氏，於七日到本報及他各機關，行新任拜訪之禮云

美學生視察 來連均有期

最近來連之滿鮮旅行團，益行增加，據悉美利加之旅行團，男二十三名，女十六名，共計一團內有率領者五名，共計一行三十九名，擬乘十二日午前七時二十分來連之列車來連，並聞於到連之當日，又乘天津丸赴天津，更於　日由長平丸再行歸連，二十五日歸連之當日乘由奉天丸赴上海云，聞該行旅行團，大多數皆係華盛頓大學之學生云，又有西美利加大學學生旅行團一行二十五名，擬乘十六日午前七時二十分到連之列車來連，於十七日乘由貝加爾丸赴神戶，聞向日在美國之在連者，乘該旅行團來連之機，曾開催迎歡會云

設立補習班 教授英日文 基青夜校

中華基督教青年會，在會所樓上附設英日文夜校，成績殊為稱贊，茲以酷暑在即，照例已放暑假，又承學生之要求，特組織一補習班，以資補習已往之課程，教請埠頭取引所井關洋氏專責擔任日文教授，又請海關周穀初李宗漢專責英文教授，以上諸教授不特擅長外國語，且對於社會事業猶具熱心，本屆成績之優良，可指日而待，有志研究國語者勿失交臂之良機也可

大連東京間 長距離電話 遞信局計畫中

大連遞信局計畫，在東京大連間，直接開通電話，據日下部遞信局工務課長談云，東京大連間，早有此項計畫，然在何時開通，雖尚不能判明，想不遠即將實現，關於完成電話網事，各國均極非常努力，先年德英美間之一萬三千哩之長距離試驗通話，業已成功，現有在紐約桑港間三千六百五十哩之橫斷大陸之長距離電話，實用之成績，亦極良好，今東京大連間，僅千八百五十哩，對於電話之通話上，當然無大防，待敷設線路完成後，大連與日本，即可自由通話云

張弧氏過連 赴奉之眞相

本報前載張弧為謀妥協，過連赴奉一節，茲張氏由奉天來函謂為與事實有不符處，因將原函錄左

逕啓者，讀七月九日貴報，記載鄙人過連赴奉一節，殊與事實不符，鄙人此次來奉，完全為祭弔應酬，五年以來，從未涉及政治，過連時住在遼東旅館，更未遇見新聞記者，自無談話之事，生平未入黨籍，焉有為安福首領之資格，應請予更正為感，此頌

滿洲報　西片朝三先生著祺　張弧拜啓

十七年七月九日

介紹欄

金念曾

△天恩水不可不備　現當夏令暑氣，避人蚊蚤臭虫乘機而起，傷人皮膚吸人新血展轉反側不得終夜安寢且皮膚受傷之皮膚病藥惟有東京醫院發賣之天恩水能除治之如被虫類咬傷則天恩水尤有治之功效家庭不可缺之靈藥

法院事項

△聽訴　原告容貝仁三郎被告陳章富請求貸款金十八圓八角二原告勝訴（七五）原告周壽安被告太史作百請求欠賬款金四十二圓一角（七、五）原告歐陽斌氏被告邢光明請求房租金九十一圓四角七（七、五）

無線電放送目錄

七月十一日星期三

○自午前十一時行市（特產、錢鈔、股票）

○自午後零時三十分行市（特產、錢鈔、各地行市）新聞

○自午後三時三十分行市（特產、錢鈔、股票各地行市）新聞

○自午後四時　實業野球連絡放送

○自午後六時三十分　一、新聞　二、英語講座大連商業學校二宮順　三、映圖說明愛變相圖　四、地唄（春之曙）　五、八雲琴合奏　六、俗謠七栄單子　八、天氣預報

大連天氣豫報

七月十一日星期三（晴）南風

農商部准　概免稅厘

提花毛氈

註冊商標　太少獅圖

買壹条能得大洋壹仟圓的獎品

大贈獎兩萬圓　壹圓

提花毛毯顏色美　家居適宜　喜壽喪禮　娶媳鋪床　人人必備

純粹國產　經久不變　旅行方便　可作帳幔　一室不可缺為

織造精良　絨毛勻細　贈送親友　嫁女添箱　貨高一等　頭獎得中

光滑柔軟　花樣新奇　洵稱雅觀　尤屬極廉　定價極廉　喜氣綿綿

君如想發財　大洋一千元　請快買毛毯　欲得不費難

哈爾濱裕慶德毛織工廠、秉承政府注重實業的意思、特設一座大工廠、專織各樣呢絨、各種的毛毯、純粹中國出品、惟是我們中國人、不知、往往認為俄國貨、舶來品、為謀週知起見、故自七月一日起、特別贈獎一年、凡買提花毛毯一條、即贈獎券一張、頭獎獨得大洋一千元、其餘各等獎品、計大洋一萬九千元、中獎號數八千六百九十張、眞是空前未有之良好的毛毯、又可中獎發財、望我們愛國同胞、實心贊助、倡快買吧、果蒙諸君非常扶持起來、使我們中國工廠發達、實業振興、國家強盛、前途未可限量、榮幸啊

各大商埠均有代理　提花毛毯一律贈獎

裕慶德毛織工廠專賣部　設在哈爾濱道外二十道街正陽街八道街口

本工廠分莊　上海法界吉祥街　天津北馬路獅子胡同　奉天省城小西關

感謝博愛醫院院長孟天成

謹啓者劉輔臣前在正金從事多年由大正十三年春偶患症萎瘓臥床呻吟達旦經多數病院及中外醫診斷藥石無効漸次加劇骨如柴四支屈搦無力行動不能自由纏綿三載以後天命而已不意鄙人身命垂落突遭回祿之災重罹其苦前年秋間偶染中風不語音啞不克聲正在危急之際幸經本族中劉仙洲叔表叔張芸堂慨然介紹至崗博愛醫院孟君天成診視針注射八次一目然如釋重負誠實連診醫界之斗吾人之福星君醫學淵博冠中西實連醫不可多得之人才古之盧扁不啻也先生恩同再造鄙人無以為報聊登報章略表感戴之忱以誌不忘併告連埠諸君以後如有與鄙人同病者知所問津焉

大連市劉家屯秋月町十八番地　劉輔臣謹啓

聲揚 眞正生殖靈

三德老牌　獨家經理

啓者、鄙人幼年先天不足、中年操勞過度、以致暮年百病叢生、去秋以來、胸膈膨脹、氣血不調、多間偏體麻木、日形沉重、大有坐以待斃之勢、今歲夏間、經一老友人介紹、遂向三德洋行購「生殖靈」一料、照法服之、果見奇效、刻下不但百病消除、而且面皮紅潤、行動一切、頗能自由、足徵此藥眞有返老還少之功、與諸大藥房所售普通藥品、實有天淵之別、用是登報聲謝、藉向老年多病諸同胞、轉為之介紹焉

普蘭店管內三道灣　現年七十有八　林長青謹啓

鳴謝 帝國火險公司 迅速賠款

煙埠三多街敝人所有之房產一所共計十四間日前因西隣失愼累遭焚如幸事前在帝國火險公司保有火險洋貳千元當即通知該煙分行轉達該連本行派員前來臨場調查後當日解決越二日即將賠款如數匯下由此足證該公司之信用超群名譽出衆矣敝人領欵之餘特藉報端以誌謝意

中華民國十七年七月七日　煙台奇山所　張輝五啓

頌揚名醫簡仁南先生

簡君仁南台南人畢業東京醫科大學來連充任滿鐵醫院醫師已歷數載君精於內外兩科尤擅鍼灸之術為大連醫界之俊俊者囊時啓明患多年不愈頭痛症江患疔毒險惡症雨臣患丹毒腿脚腫澄症皆經簡君之手一一治好近聞簡君創立仁和醫院於監部通以簡君之妙手活人誠為大連病者之幸敝等受其賜不忍埋其功特為之登報頌揚患病諸君盍往試之

頌揚人　東茂泰　李啓明　招澄江　齊雨臣　同啓

開業十週年紀念

陽歷七月一號起　特別大減價三星期

大連奥町四十四番地　精華製造眼鏡公司

減價表

貨名	每副價目
克羅克平光	三圓
同　近老光	三圓
同　散光	四圓
托力克平光	二圓
同　近老光	二圓
同　散光	三圓
平面平光	七十五錢
同　近老光	七十五錢

其外各種鏡片減半

店舖出售

在大連市內最繁華最熱鬧之地點現在營業中之藥物店成績佳良今因有故願以金壹千五百圓之價格將店面舖底全部讓與他人希望者請到滿洲報社內曲延延處接洽可也

本號新到醒獅牌膽寫版大廉賣各種洋紙文具一切批發

天德信支店　文具洋紙印刷用品一概批發　大連監部通百十二番地　長電話七三八八番

經濟

大連港截至六月 輸出特產狀況

大豆增加豆餅豆油減少

自去年十月起至本年六月爲止、大連港輸出特產物中、大豆比較去年約增加三十六萬噸、豆餅反減少三十六萬噸、豆油亦減少二萬八千噸、如此原料品之輸出增加、反之加工品之豆餅豆油俱呈減少、實一不良現象、按豆油銷路多在歐洲、而豆餅需要則多在日本內地、聞最近於歐洲多以豆餅作爲家畜之飼料、故其價値較肥料提高、一方歐洲油房事業方面之進步、亦漸有可觀、故其原料品大豆逐見輸出增加、亦爲自然之趨勢、査由海參威輸出之大豆、大部分皆向歐羅巴者、由大連向歐洲輸出之大豆、較去年亦見增加二十六萬噸、高糧爲救濟災民起見、被爲山東之各慈善團體所收買、然而於同期間中、向歐洲輸出者亦見增加一萬四千噸、茲更將本年六月中之重要特產物之輸出數量、與去年同期比較、大豆增加七千七百十二噸、豆餅減少五萬六千七百六十四噸、豆油減少一千五百十八噸云

（單位美噸）

品目	去年六月	本年六月
大豆	一〇八、六〇〇	一一六、三一三
豆餅	一六六、六〇一	一〇九、八三八
豆油	九、三一四	七、七九六
高粱	二九、四五	一七、八七一
包米	三、四一六	一、四八九

錢糧商情

△特產市場、大豆豆餅、仍然缺貨、行市看快、豆油南出商稍多有看者、故亦起色、高粱無貨、現貨顧呈強調統觀各貨、皆呈滯價之勢惟成交却不甚多也

△現貨前場、混保大豆帶皮開盤六元二角八分、收盤六元零三分、別格大豆不帶皮開盤收盤俱爲六元零五分、安二十五車豆餅開盤收盤俱爲二元零七分安一萬五千片、豆油開盤十七元五角二分、收盤十七元七角五分、安六千三百箱、高粱開盤收盤俱爲三元二角、安十五車、包米則未妥

△錢鈔市場、十日朝海外材料、倫敦銀塊二十七便士十六分之一、落四分之一、期貨二十七便士、落四分之一、紐約五十八仙命八分之七、落二分之一孟買銀塊六十二魯布、落十六分之五、中美六十五美金元八分之一、落二分之一、日美四十六美金七四分之一、滙申七十一兩〇〇、大洋百元八角、上海標金由三百五十兩二分至三百五十一兩、三當市銀價頗形看疲云

本年度滿鐵 貨車收入減

滿鐵鐵道部截至七月六日現在之本年度鐵路收入、共有三千七十二萬七千圓、其中客車收入四百二十二萬二千圓、貨車收入二千五百五十七萬六千圓、與去年比較客車增收十四萬六千圓、貨車反減收十二萬八千圓、至於貨車收入減少之原因如左

一、北滿貨物受俄貨價跌之影響、在貨主方面、皆以經過海參威輸出爲有利

二、去年度之北滿農作成績極其良好、然至收穫期忽遇連日降雨、不得如所期之收穫

三、因內亂及奉票價跌、無有願與交換者、故農戶存糧比較常年尤多

滿洲日本 郵便存欵增

滿洲日本郵便存欵入六月以來月頓示增加截至本月七日之金額竟然突過千七百萬圓、與去年三月末存欵額之一千二百七十五萬圓比較、實增加四百二十五萬圓之多、爲向所未見之新例、據云若長此以往、必能再見增加云

大連屠獸場 六月屠宰數

大連市經營之大連屠獸場、六日份之屠獸數、合牛馬騾驢猪羊及山羊、共有三千七百零七頭、其中於本場屠殺三千三百零六頭、由沙河口分場屠殺一百七十頭、於寺兒溝分場屠殺二百三十一頭、今更將其內容分類如左

牛四〇一頭、馬及騾九一頭、驢及豚二千九百八十四頭、羊及山羊二百三十一頭、合計七百七頭

屠獸數之收入、共有二千四百五十七圓、與去月比較屠獸數增加一千零四十四、收入亦增加三百九十餘圓云

鮮銀券發行額

截至本月六日現在之朝鮮銀行兌換券發行額如左

發行額 六六、三三二、一六〇圓

內 正貨準備 一六、三三四、三〇四圓二一錢

保證準備 四九、九九六、八六五圓七八錢

大連各倉庫出入貨物

滿鐵倉庫居首其他次之

大連民政署管內之倉庫業者共有十三家、然因頻年財界不況、多在休止營業之狀態目下營業者、僅有滿鐵倉庫部、福昌公司倉庫部、大連倉庫會社、大連建物會社、及沙河口實業庫株式會社、沙河口倉庫之七家耳、然而所辦貨物之百分之九十八、悉爲滿鐵倉庫部所占、除滿鐵倉庫部以外之六家、每年之收入不過三四萬圓、茲將民國十五年及十六年之成績兩相比較如左

▲寄託貨物量（單位噸）

種別	十五年度	十六年度
前年末現在	三〇二、一三〇	四三三、〇四〇
一年中入庫	四、六〇六、三八七	三、四二一、六三九
一年中出庫	四、四九三、五九七	三、五三六、七一四
年末現在	四三三、〇四〇	二五八、九〇九

▲保管費收入額（單位圓）

種別	十五年度	十六年度
保管費	一、二九三、九〇八	一、六七一、三九〇
其他	九、五三九	一六、九六二
合計	一、三〇三、四三八	一、六八八、三五二

如上所述、入棧貨物十六年度比較十五年度實減少二十六萬餘噸、而出棧貨量反增加四萬三千餘噸、保管費之收入、約達一百六十八萬圓、比之十五年度反增收三十八萬餘圓、誠屬一奇異現象、然其原因不出下列數項

貨物入棧貨量之減少、蓋因當時大宗之滿洲特產物上市之時節、忽遇南京事件發生於是出貨有缺圓滿、又當日本對華貿易殷盛之時、復遭中國各地盛行排斥日貨、故貿易又復停頓、先是更受日本內地銀行界恐慌之影響、交易大爲停頓、存棧期間較長、是以保管費之收入亦呈增、入本年度以來、如去年之阻碍已無、貿易亦頗順調、受託保管貨物逐漸增加保管費之收入、亦當不少云

日本七月上旬 對外之貿易

出超三百餘萬

七月上旬之日本對外貿易如左

輸出四千六百三十九萬四千元

輸入四萬三百九十三萬八千元

除出超一百四十五高六千元（十日東京專電）

由安東運往 朝鮮之穀餅

六月份下半月間、由安東站輸出朝鮮各地之豆餅及粟之數量如左

豆餅 一六〇〇枚 五〇二噸五

粟 一四五六二七斤 九五六噸

又自滿洲各站所發而經過安東站之貨量如左

豆餅 一五四〇〇枚 四六九噸

粟 一六三二〇九九一斤 一一二四噸

又自滿洲各地運到安東之貨量如左

豆餅 七七〇〇枚 二三四噸五

粟 三四九〇四五斤 一四二噸

山本社長決創 南滿信託會社

對華人亦有歡迎之意

滿鐵之事業計劃、其後山本社長在東京與各方面接洽、力謀具體進行、就中滿壽生命保險、因其金額最低爲五百圓、與簡易保險有相抵觸之處、加之滿洲時局未定、故擬暫保留爲懸案、而先創南滿信託會社、觀其成績如何、而後再着手經營生命保險、但此南滿信託、亦須不使日本內地之同業者無感受壓迫方可、而投資事業、將以整理及事業資金之籌湊爲主要眼目、而對於華人亦有歡迎之意、關於此信託會社之設立、刻下山本氏仍與日本內地之有力者磋商中、待該氏返連後、當有具體進行之消息云

省令維持國貨

東邊道尹公署、頃接省長公署訓令內開、案查國家經濟之盈虛、以國內產貨之消長爲比例、東西各國莫不以獎進國內產業爲培植國本之基礎、欲圖利用國貨、宜特別提倡我國物品製造之精良、奈、商民反棄而他求、殊失尊重國貨之本旨、欲維持國貨、非由公衆首先躬用不足以資表率、仰即轉令各縣一體照辦云（浚）

輸入滿洲 各地之棉絲

六月上旬通過滿鮮國境而經安東海關輸入於滿洲各地之棉絲布數量大致如左（單位圓）

輸出地	綿系	原色布
安東	三〇	四三〇
奉天	三二五	五二八
營口	五六三	二〇〇
鐵嶺	八而	三九七
四平街	七	一〇六
長春	六九三	六四三
哈爾濱	九四	四三八
其他	一二九	一五八
合計	一八一二五	二九〇〇

	加工綿系	加工綿布
安東	九	二二〇
奉天	三一	七六八
營口	一一	四七
鐵嶺		三三
四平街		四五
長春	七	二六六
哈爾濱	五	一二八六
其他	五	二七九
合計	五九	二九四四

實廳查礦商本

奉天實業廳長張之漢、近以各縣礦商林立、關於該商資本是否雄厚、及有無以多報少、以少報多之弊、必須詳加激實考查、能否有開合之能力、特於日昨五日通令各縣知事、照境內礦照資本查實報廳、以憑核奪云（生）

實廳調查商務

安東總商會昨奉實業廳訓令內開、案查全省各商會宜詳加調查、以憑核辦、仰按下列表式、逐項填報（一）商會名稱（二）事務所之地址（三）設立之年月（四）改組年月（五）會長姓名（六）會董人數（七）會別之總數（八）每年開會次數（九）商公斷處已結未結案件按表填列、限十日內具報勿延云

七月份平金價

穆稜稅捐局訓令內開、奉吉林財政廳銑電、煙酒局之訓令、規定七月份吉大洋法價每元折收吉錢一百四十六吊、哈洋法價收一百四十六吊、六百文（廉）

捲烟捐加補水

穆稜稅捐徵收局訓令第五十號、案奉吉林捲煙吸戶捐局第一百三十八條並令規定、十七年七月份捲煙吸戶捐、現洋法價每元折收哈幣一元四角四分、等因奉此、除分行外、並令該分局遵照辦理云（廉）

特產行市（十日）

▲大豆（前場）

日期	開行	最高	最低	收盤
七月末	六二五〇	六二九〇	六二五〇	六二九〇
八月末	六二八〇	六三一〇	六二八〇	六三一〇
九月限	六二九〇	六三二〇	六二九〇	六三二〇
十月末	六〇九〇	六一二〇	六〇九〇	六一二〇

所成數 五十六車

▲豆餅

日期	開行	最高	最低	收盤
七月限	二〇四五	二〇六〇	二〇四五	二〇六〇
八月限	一九六五	一九七〇	一九六五	一九七〇

所成數 三萬四千片

▲豆油

日期	開行	最高	最低	收盤
七月限	一七六〇	一七八〇	一七五五	一七八〇
八月限	一八〇〇	一八一〇	一八〇〇	一八一〇
九月限	一八〇〇	一八〇五	一八〇〇	一八〇五

所成數 一萬箱

▲高粱

日期	開行	最高	最低	收盤
七月末	三三一〇	三三四〇	三三一〇	三三四〇
八月末	三四三〇	三四五〇	三四三〇	三四五〇
九月末	三四五〇	三四七〇	三四五〇	三四七〇
十一月限	三四七〇	三四八〇	三四七〇	三四八〇

所成數 六十二車

▲大豆（後場）

日期	開行	最高	最低	收盤
七月限	六三一〇	六三三〇	六三一〇	六三一〇
八月限	六三四〇	六三六〇	六三四〇	六三六〇
九月限	六三四〇	六三六〇	六三四〇	六三六〇

所成數 二十二車

▲豆餅

日期	開行	最高	最低	收盤
七月限	二〇六五	二〇八〇	二〇六五	二〇八〇
八月限	一九七五	一九八〇	一九七五	一九八〇
九月限	一九八〇	一九八〇	一九八〇	一九八〇

所成數 三萬片

▲豆油

日期	開行	最高	最低	收盤
七月限	一七九〇	一七九〇	一七八〇	一七九〇
八月限	一八二〇	一八二〇	一八二〇	一八二〇
九月限	一八二五	一八二五	一八二五	一八二五
十月限	一八三〇	一八三〇	一八二五	一八三〇

所成數 一萬一千五百箱

▲高粱

日期	開行	最高	最低	收盤
七月限	三三三〇	三三四〇	三三三〇	三三七〇
八月限	三四五〇	三四八〇	三四五〇	三四八〇
九月末	三四八〇	三四九〇	三四八〇	三四九〇
十月限	三四八〇	三四八〇	三四八〇	三四八〇

所成數 五十車

▲包米（未安）

錢鈔行市（十日）

▲定期

	高價	低價
近期	九九六五〇〇〇	九九六五〇〇〇
遠期	九九七〇一〇〇〇	九九七〇一〇〇〇

所成數 近期百八十一萬圓 遠期二百八十九萬圓

▲前場

現貨	銀對金	銀對洋	金對洋
九時	一〇〇二五	一〇〇三〇	一〇〇三〇
十時	九九九〇	一〇〇一〇	一〇〇一〇
十一時	九九九〇	一〇〇一〇	一〇〇一〇
十二時	九九九〇	一〇〇一〇	一〇〇一〇

所成數 銀對洋十五萬七千圓 金對銀一萬七千圓

▲後場

	銀對金	銀對洋	金對洋
二時半	九九九五	一〇〇二五	一〇〇三〇
三時半	九九九五	一〇〇二五	一〇〇三〇

七月二六 開行一〇〇〇〇 最高一〇〇〇五 最低九九九五 散行一〇〇〇〇

滙兌市行（十日）

倫敦銀塊 二七便士十六分一

同期貨 二七便士〇分〇

紐約銀塊 五八便士八分七

孟買銀塊 六二魯布〇分〇

英美電滙 弗四八七仙〇分〇

美日滙兌 四六圓四分一

中美滙兌 六五圓二分一

倫敦滙兌行市

伯林 金馬克四〇四分一

巴里 一二四法二六

市場電報（十日）

大阪綿絲

日期	前場開行	前場收盤
七月限	二四九六〇	二四九六〇
八月限	二五一九〇	二五一五〇
九月限	二五三八〇	二五三二〇
十月限	二五四三〇	二五四三〇
十一月限	二五三五〇	二五二九〇
十二月限	二五三六〇	二五三五〇
一月限	二五四〇〇	二五三八〇

橫濱生絲

七月	一三七一〇	一三六六〇
八月	一三五七〇	一三五六〇
九月	一三五七〇	一三五八〇
十月	一三六〇〇	一三五七〇
十一月	一三五八〇	一三五六〇

印度麻袋

監打袋 四八魯布四分一

綠打袋 五三魯布六分五

滙兌行 一二八魯布二分一

北地市況（十日前場）

特產

▲大豆

		開盤	收盤
開原	七月限	三三・九〇	三三・三〇
	八月限	三三・〇〇	三三・四〇
	九月限	—	—
長春	七月限	—	—
	八月限	—	—
	九月限	—	—
哈爾濱	七月限	—	—
	八月限	—	—
	九月限	一・六九五	—
公主嶺	七月限	三九・八〇	四〇・五〇
	八月限	四〇・二〇	四〇・七〇
	九月限	—	—

▲高粱

		開盤	收盤
開原	七月限	—	—
	八月限	—	—
	九月限	—	—
長春	六月限	—	—
	七月限	八・七五	八・七〇
	八月限	—	—
公主嶺	七月限	—	—
	八月限	—	—
	九月限	—	—

▲小麥

		開盤	收盤
哈爾濱	九月限	一・六七五	—

錢鈔

		開盤	收盤
奉天（奉票）	現貨	二三三〇・〇	二三六〇・〇
	定期	—	—
開原（奉票）	現貨	二二四五・〇	二二五七・五
	定期	—	—
同（鈔票）	現貨	二二四五・〇	二二五五・〇
	定期	—	—
安東鎮平銀	近期	一・四三〇	一・四三三
	遠期	一・四二八	一・四二六
哈爾濱（大洋）	現貨	七五・一五	—
營口過爐銀	現貨	三三・九五〇	

人造自來血

十大功效

氣血衰弱●●●服之體力壯健
精血虧耗●●●服之添血固精
面黃肌瘦●●●服之容顏紅潤
生長遲緩●●●服之助長發育
血養不育●●●服之調經種子
乳虛不足●●●服之培元却病
腦鈍健忘●●●服之增記憶力
胃呆便閉●●●服之開胃潤腸
肝旺氣急●●●服之和顏悅色
手足寒冷●●●服之溫暖適宜

價目大瓶二元小瓶一元二角

上海五洲大藥房發行 總店四馬路 分店六處

各埠分號及各大藥房均有出售

奉天分行鼓樓南路西

世界大戲院

舊歷五月廿二日起連映五天

偉人征服

美國庭克氏主演

下期預告 劉備招親 回荊州

不日開映 柳暗花明 傑作佳片

上海大戲院

七月七號起連映五天

冒險偵探武術愛情偉片

後部白芙蓉

吳素馨女士主演

下期預告 黃天霸招親

赤玉ポートワイン

美味滋養葡萄酒

此赤球標葡萄酒 不但味美氣香 且能使飲者 食慾增進 血液周流旺盛 而使閣下 培養身強體壯 妙哉赤球葡萄酒

慎昌公司

大連市浪速町

電話四三九六番

人類之文明程度愈高則商業之競爭戰術
亦愈烈二十一場世紀新世界誠爲商業競
爭一大戰而以我鐘表一業爲尤甚焉至誰
勝誰負則視乎其競爭之精神本公司負有
是項使命況値新張伊始能不抖擻精神
起疾追以奪其競爭最後之勝利乎特將連
日由歐米諸邦直接運到新巧式樣堅固機
器之鐘表多種一律不惜血本出售一方廿
以酬答主顧一方面以戰勝同業右列特價
品種以供各界之採納

特價品

四號慎昌本牌鐵殼双卡字搩表 每只金十貳元五角

四號慎昌本牌黑殼双卡字搩表 每只金拾貳元五角

四號洋錢邊鐵殼搩表 每只金八元五角

七號18k眞白金長方形双卡字16石手表 每只金參拾八元

六號14k15石眞金双卡字皮帶手表 每只金參拾壹元五角

五號18k15石簿形金殼双卡字搩表 每只金叁十七元

四號慎昌本牌鐵殼双卡字15石懷表 每只金十元

四號花殼夾白金15石双卡字懷表 每只金八元五角

德國製白鋼殼小台鐘 每只金八角

德國製白鋼殼卡字夜光懷表 每只金一元六角

慎昌本牌之表均係瑞士國西姆廠加工監製機器堅固走時準確世無比倫各表出門均有保票無論上海 北京 天津 長春 吉林 哈爾濱 營口 黑龍江 洮南 綏遠 張家口 四川 成都 重慶 沙市 各支店均可兌換修理不取分文外埠郵購另加寄費表款先匯概不代金引換

時昌泰鐘表總行啓事

本號開設上海寧波路仁美里歷有年所規模之大範圍之廣各界早已盡知茲爲減輕東三省客稅率及輸運起見特在商旅輻輳百貨入口無稅之大連設立大批發行一所專營鐘表眼鏡望遠千里鏡以及鐘表材料眼鏡毛料等事業從此遼道主始得就近問津向免往返跋涉之勞矣至本行之鐘表等均大批向歐米定製花樣極其繁多直接免稅輸入定價又低廉其此二者固非其他同行由上海轉口兩度納稅而來者所能望我項背也茲定于陰歷五月初二日正式開張營業務請遠近同業早來惠顧零躉批發均極歡迎

地址大連市浪速町奧町角慎昌公司二層樓 電話四三九六番

頭班學者不收學費

函授畫相招生

敝人創辦美術函授以來學員已超過二百餘名爲定額現在正式學員以三百名缺者限半月爲報名之良機逾期不收

不收學費之詳章函索即寄外附郵票四分哈爾濱道裡外國二道街

文山美術社函授部啓

滙兌各處

敝縣朱橋鎮天德堂現寓浪速町裕興祥內專辦各處匯兌包送到家匯利特別克己茲爲滙客便利起見特託市內裕昌祥銀號以及小崗子仁泰錢莊須摩町裕成東油坊等家代理收付如蒙惠顧無任歡迎之至特此佈告

駐大連 天德堂啓